



เอกสารกำหนดมาตรฐานการศึกษา
โรงเรียนดวงพร
ปีการศึกษา 2559



สังกัดสำนักงานคณะกรรมการส่งเสริมการศึกษาเอกชน
เขตพื้นที่การศึกษาประถมศึกษาปทุมธานี เขต 1

คำนำ

เอกสารกำหนดมาตรฐานการศึกษาของสถานศึกษานี้ จัดทำขึ้น เพื่อเป็นหลักในการบริหารการจัดการศึกษาของสถานศึกษา อย่างเป็นระบบเป็นไปตามกฎกระทรวงว่าด้วยระบบ หลักเกณฑ์ และวิธีการประกันคุณภาพการศึกษา พ.ศ. 2553 ข้อ 14 กำหนดให้สถานศึกษาขั้นพื้นฐาน จัดให้มีระบบประกันคุณภาพภายใน และกำหนดให้สถานศึกษาจัดทำมาตรฐานการศึกษาของสถานศึกษาที่ยึดหลักการมีส่วนร่วมของชุมชนและหน่วยงานที่เกี่ยวข้อง และสอดคล้องกับมาตรฐานการศึกษาของชาติ จัดระบบและโครงสร้างการวางแผน และดำเนินงานตามแผน รวมทั้งการสร้างจิตสำนึกให้เห็นว่าการพัฒนาคุณภาพการศึกษาจะต้องดำเนินการอย่างต่อเนื่อง และเป็นความรับผิดชอบร่วมกันของทุกฝ่าย

เอกสารกำหนดมาตรฐานการศึกษาของสถานศึกษานี้ ใช้เป็นหลักเทียบเคียง สำหรับส่งเสริม กำกับดูแล ติดตาม ตรวจสอบ และประเมินคุณภาพการศึกษา เพื่อประกันว่าผู้เรียนทุกคนได้รับการศึกษาที่มีคุณภาพ เต็มตามศักยภาพ และตรงตามความต้องการ คุ่มค่า เสมอภาคเป็นธรรม รวมทั้งเป็นไปตามความต้องการของชุมชน อัตลักษณ์และจุดเน้นของสถานศึกษา

นางพิมพ์พิศา อุทัยย์
ผู้อำนวยการโรงเรียนดวงพร

สารบัญ

		หน้า
บทที่ 1	บทนำ	
	หลักการและเหตุผล.....	1
	วัตถุประสงค์.....	1
	ประโยชน์.....	1
บทที่ 2	เอกสาร กฎ และระเบียบที่เกี่ยวข้อง	
	พระราชบัญญัติการศึกษาแห่งชาติ พ.ศ. 2542 และที่แก้ไขเพิ่มเติม (ฉบับที่ 2) พ.ศ. 2545	2
	พระราชบัญญัติโรงเรียนเอกชน พ.ศ. 2550	2
	กฎกระทรวงว่าด้วยระบบหลักการและวิธีการประกันคุณภาพการศึกษา พ.ศ. 2553	3
	มาตรฐานการศึกษาปฐมวัย	4
	มาตรฐานการศึกษาขั้นพื้นฐาน	7
	มาตรฐานและตัวบ่งชี้การประเมินคุณภาพภายนอกกรอบสาม	10
	ปรัชญา วิสัยทัศน์ อัตลักษณ์ และเอกลักษณ์ของสถานศึกษา	12
บทที่ 3	ขั้นตอนการดำเนินการกำหนดมาตรฐานการศึกษา	
บทที่ 4	มาตรฐานการศึกษา ค่าเป้าหมายแต่ละมาตรฐาน และตัวบ่งชี้	
	ระดับการศึกษาปฐมวัย.....	14
	ระดับการศึกษาขั้นพื้นฐาน	18
	ภาคผนวก	
	- คำสั่งแต่งตั้งคณะกรรมการจัดทำมาตรฐานการศึกษาของสถานศึกษา	
	- ประกาศ เรื่อง การกำหนดเป้าหมายการพัฒนาตามมาตรฐานการศึกษาของสถานศึกษา ระดับการศึกษาปฐมวัย เพื่อการประกันคุณภาพภายในของสถานศึกษา	
	- ประกาศ เรื่อง การกำหนดเป้าหมายการพัฒนาตามมาตรฐานการศึกษาของสถานศึกษา ระดับการศึกษาขั้นพื้นฐาน เพื่อการประกันคุณภาพภายในของสถานศึกษา	

บทที่ 1

บทนำ

หลักการและเหตุผล

ด้วยพระราชบัญญัติการศึกษาแห่งชาติ พ.ศ. 2542 และที่แก้ไขเพิ่มเติม (ฉบับที่ 2) พ.ศ. 2545 ได้กำหนดให้หน่วยงานต้นสังกัดและสถานศึกษาจัดให้มีระบบประกันคุณภาพภายในสถานศึกษา และให้ถือว่าการประกันคุณภาพภายในเป็นส่วนหนึ่งของกระบวนการบริหารการศึกษาที่ต้องดำเนินการอย่างต่อเนื่อง ทั้งนี้ได้มีการประกาศกฎกระทรวงว่าด้วยระบบ หลักเกณฑ์ และวิธีการประกันคุณภาพการศึกษา พ.ศ. 2553 แทนกฎกระทรวงเดิม (พ.ศ. 2546)

ดังนั้น เพื่อเป็นการสนับสนุนและส่งเสริมการพัฒนาระบบการประกันคุณภาพภายในของสถานศึกษาให้มีความเข้มแข็งตามแนวคิด หลักการ กฎกระทรวงดังกล่าว สถานศึกษาจึงได้กำหนดมาตรฐานการศึกษาขึ้น

วัตถุประสงค์

1. เพื่อนำไปใช้เป็นมาตรฐานในการจัดกิจกรรม การปรับปรุงพัฒนาการจัดการศึกษาของโรงเรียน
2. เพื่อเป็นมาตรฐานในการประเมินการประกันคุณภาพการศึกษาภายใน

ประโยชน์

1. เพื่อเป็นแนวทางในการจัดการศึกษาของโรงเรียน ให้บรรลุเป้าหมาย
2. เพื่อให้ผู้มีส่วนเกี่ยวข้อง ได้แก่ บุคลากรในโรงเรียน ผู้ปกครอง ชุมชน และหน่วยงานที่เกี่ยวข้องทราบล่วงหน้าว่า โรงเรียนกำหนดการจัดการศึกษาไปในทิศทางใด

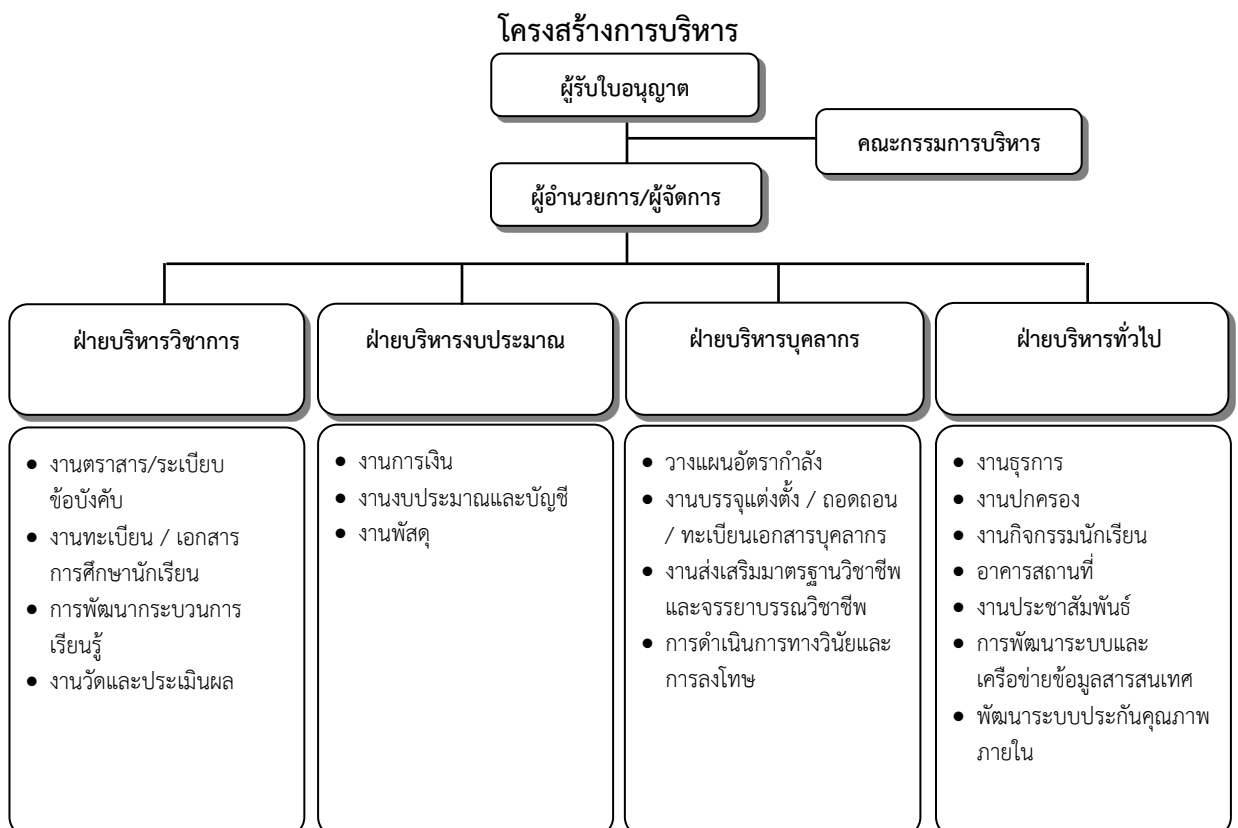

บทที่ 2

เอกสาร กฎ และระเบียบที่เกี่ยวข้อง

การจัดทำมาตรฐานการศึกษาของโรงเรียนดวงพร ได้ศึกษาวิเคราะห์ และสังเคราะห์เอกสาร นโยบาย กฎกระทรวง ระเบียบและข้อมูลที่เกี่ยวข้อง เพื่อนำมากำหนดมาตรฐานการศึกษาของโรงเรียนดังนี้

1. พระราชบัญญัติการศึกษาแห่งชาติ พ.ศ. 2542 และที่แก้ไขเพิ่มเติม (ฉบับที่ 2) พ.ศ. 2545

มาตรา 43 การบริหารและการจัดการศึกษาของเอกชนให้มีความเป็นอิสระ โดยมีการกำกับ ติดตาม การประเมินคุณภาพและมาตรฐานการศึกษาจากรัฐ และต้องปฏิบัติตามหลักเกณฑ์การประเมินคุณภาพและ มาตรฐานการศึกษาเช่นเดียวกับสถานศึกษาของรัฐ

มาตรา 47 ให้มีระบบการประกันคุณภาพการศึกษาเพื่อพัฒนาคุณภาพและมาตรฐานการศึกษาทุกระดับประกอบด้วย ระบบการประกันคุณภาพภายใน และระบบการประกันคุณภาพภายนอก ระบบ หลักเกณฑ์ และวิธีการประกันคุณภาพการศึกษา ให้เป็นไปตามที่กำหนดในกฎกระทรวง

มาตรา 48 ให้หน่วยงานต้นสังกัดและสถานศึกษาจัดให้มีระบบการประกันคุณภาพภายในสถานศึกษา และให้ถือว่าการประกันคุณภาพภายในเป็นส่วนหนึ่งของกระบวนการบริหารการศึกษาที่ต้องดำเนินการอย่างต่อเนื่อง โดยมีการจัดทำรายงานประจำปีเสนอต่อหน่วยงานต้นสังกัด หน่วยงานที่เกี่ยวข้อง และเปิดเผยต่อ สาธารณชน เพื่อนำไปสู่การพัฒนาคุณภาพและมาตรฐานการศึกษา และเพื่อรองรับการประกันคุณภาพภายนอก

2. พระราชบัญญัติโรงเรียนเอกชน พ.ศ. 2550

มาตรา 30 ให้โรงเรียนในระบบมีคณะกรรมการบริหารประกอบด้วย ผู้รับใบอนุญาต ผู้จัดการ ผู้อำนวยการ ผู้แทนครู ผู้แทนผู้ปกครอง และผู้ทรงคุณวุฒิ เป็นกรรมการ ในกรณีที่ผู้รับใบอนุญาต เป็นบุคคลเดียวกับผู้จัดการหรือผู้อำนวยการหรือบุคคลเดียวกันทั้งสามตำแหน่ง ให้ตั้งกรรมการผู้ทรงคุณวุฒิ เพิ่มขึ้นอีก หนึ่งหรือสองคน ทั้งนี้ จำนวนและคุณสมบัติของกรรมการต้องสอดคล้องกับขนาดและประเภทของ โรงเรียนในระบบ ตามหลักเกณฑ์และเงื่อนไขที่คณะกรรมการกำหนด

หลักเกณฑ์ วิธีการสรรหากรรมการ การเลือกประธานกรรมการ วาระการดำรงตำแหน่งและ การพ้น จากตำแหน่ง ให้เป็นไปตามที่กำหนดไว้ในตราสารจัดตั้ง

ในกรณีโรงเรียนในระบบมีความจำเป็นต้องมีที่ปรึกษาหรือคณะอนุกรรมการเพื่อทำหน้าที่ ช่วยเหลือ คณะกรรมการบริหาร ให้สามารถกระทำได้โดยกำหนดไว้ในตราสารจัดตั้ง

ในวาระเริ่มแรกที่จัดตั้งโรงเรียนในระบบและยังไม่มีผู้แทนผู้ปกครอง ให้คณะกรรมการบริหารตามวรรค หนึ่งประกอบด้วยกรรมการอื่นเท่าที่มีอยู่

มาตรา 31 ให้คณะกรรมการบริหารของโรงเรียนในระบบมีอำนาจหน้าที่ ดังต่อไปนี้

- (1) ออกระเบียบ และข้อบังคับต่าง ๆ ของโรงเรียนในระบบ
- (2) ให้ความเห็นชอบนโยบายและแผนพัฒนาการศึกษาของโรงเรียนในระบบ
- (3) ให้คำแนะนำการบริหารและการจัดการโรงเรียนในระบบด้านบุคลากร แผนงาน งบประมาณ วิชาการ กิจกรรมนักเรียน อาคารสถานที่ และความสัมพันธ์กับชุมชน
- (4) กำกับดูแลให้มีระบบการประกันคุณภาพภายในโรงเรียนในระบบ
- (5) ติดตาม ตรวจสอบ และประเมินผลการปฏิบัติงานของผู้บริหาร

(6) ให้ความเห็นชอบการกู้ยืมเงินครั้งเดียวหรือหลายครั้งรวมกันเกินร้อยละยี่สิบห้าของ มูลค่าของทรัพย์สินที่โรงเรียนในระบบมีอยู่ขณะนั้น

ในกรณีที่คณะกรรมการบริหารไม่ให้ความเห็นชอบการกู้ยืมเงิน คณะกรรมการต้องเสนอ ทางเลือกที่ปฏิบัติได้ให้แก่โรงเรียนในระบบด้วย เว้นแต่คณะกรรมการจะเห็นว่าการกู้ยืมเงินนั้นมิได้เป็นไปเพื่อ ประโยชน์ของการดำเนินกิจการโรงเรียนในระบบ

(7) ให้ความเห็นชอบการกำหนดค่าธรรมเนียมการศึกษาและค่าธรรมเนียมอื่นของโรงเรียนในระบบ

(8) ให้ความเห็นชอบรายงานประจำปี งบการเงินประจำปี และการแต่งตั้งผู้สอบบัญชี

(9) พิจารณาการร้องทุกข์ของครู ผู้ปกครองและนักเรียน

(10) ดำเนินการอื่นตามที่กฎหมายระบุให้เป็นอำนาจหน้าที่ของคณะกรรมการบริหาร

มาตรา 46 ให้ผู้จัดการเป็นผู้รับผิดชอบในการจัดวางระบบและจัดทำบัญชีการเงินและ บัญชีอื่นของโรงเรียนในระบบ ตามแบบและระเบียบที่คณะกรรมการกำหนด

โรงเรียนในระบบต้องเก็บรักษาบัญชีและเอกสารประกอบการลงบัญชีให้เป็นไปตามกฎหมายว่าด้วยการบัญชี

มาตรา 47 ให้คณะกรรมการบริหารดำเนินการให้มีการตรวจสอบบัญชี ของโรงเรียนในระบบเพื่อตรวจสอบและแสดงความเห็นต่องบการเงินของโรงเรียนในระบบภายในหนึ่งร้อยห้าสิบวันนับแต่วันสิ้นรอบปีบัญชี ทั้งนี้ ตามหลักเกณฑ์และวิธีการที่คณะกรรมการกำหนด

วันเริ่มและวันสิ้นปีบัญชีของโรงเรียนในระบบให้เป็นไปตามประกาศของโรงเรียนในระบบ

ให้คณะกรรมการบริหารจัดสรรผลตอบแทนที่ได้จากการดำเนินการของโรงเรียนในระบบให้แก่ ผู้รับใบอนุญาตตามที่เห็นสมควรเว้นแต่ ผลตอบแทนจากการดำเนินการของโรงเรียนการกุศลให้คณะกรรมการบริหารจัดสรรให้เป็นไปตามที่คณะกรรมการกำหนด

3. กฎกระทรวงว่าด้วยระบบหลักการและวิธีการประกันคุณภาพการศึกษา พ.ศ. 2553

ข้อ 3 ระบบการประกันคุณภาพภายในเพื่อการพัฒนาคุณภาพการศึกษาและพัฒนามาตรฐานการศึกษาทุกระดับต้องประกอบด้วย

- (1) การประเมินคุณภาพภายใน
- (2) การติดตามตรวจสอบคุณภาพการศึกษา
- (3) การพัฒนาคุณภาพการศึกษา

ข้อ 5 ให้สถานศึกษาดำเนินการประกันคุณภาพภายในอย่างต่อเนื่องเป็นประจำทุกปี โดยเน้นผู้เรียนเป็นสำคัญ ทั้งนี้ ด้วยการสนับสนุนจากหน่วยงานต้นสังกัด และการมีส่วนร่วมของชุมชน

ข้อ 6 ให้สถานศึกษาจัดทำรายงานประจำปีที่เป็นรายงานประเมินคุณภาพภายในเสนอต่อคณะกรรมการสถานศึกษา หน่วยงานต้นสังกัด และหน่วยงานที่เกี่ยวข้อง เพื่อพิจารณาและเปิดเผยรายงานนั้นต่อสาธารณชน

ข้อ 7 สถานศึกษาต้องนำผลการประเมินคุณภาพทั้งภายในและภายนอก ไปประกอบการจัดทำแผนการพัฒนาคณาจารย์ของสถานศึกษา

ข้อ 14 ให้สถานศึกษาชั้นพื้นฐานจัดให้มีระบบประกันคุณภาพภายในตามหลักเกณฑ์และแนวปฏิบัติเกี่ยวกับการประกันคุณภาพภายในระดับการศึกษาชั้นพื้นฐาน โดยดำเนินการดังต่อไปนี้

- (1) กำหนดมาตรฐานการศึกษาของสถานศึกษา
- (2) จัดทำแผนพัฒนาการจัดการศึกษาของสถานศึกษา ที่มุ่งเน้นคุณภาพมาตรฐานการศึกษาของสถานศึกษา
- (3) จัดระบบบริหารและสารสนเทศ
- (4) ดำเนินงานตามแผนพัฒนาการจัดการศึกษาของสถานศึกษา
- (5) จัดให้มีการติดตามตรวจสอบคุณภาพการศึกษา
- (6) จัดให้มีการประเมินคุณภาพภายในตามมาตรฐานการศึกษาของสถานศึกษา
- (7) จัดทำรายงานประจำปีที่เป็นรายงานประเมินคุณภาพภายใน
- (8) จัดให้มีการพัฒนาคุณภาพการศึกษาอย่างต่อเนื่อง

การดำเนินการตามวรรคหนึ่ง ให้สถานศึกษายึดหลักการมีส่วนร่วมของชุมชนและหน่วยงานที่เกี่ยวข้องทั้งภาครัฐและเอกชน โดยการส่งเสริม สนับสนุน และกำกับดูแลของหน่วยงานต้นสังกัด

สถานศึกษาชั้นพื้นฐานที่ไม่สามารถปฏิบัติงานบางประการตามที่กำหนดในวรรคหนึ่งได้ ให้หน่วยงานต้นสังกัดหรือสำนักงานเขตพื้นที่การศึกษา แล้วแต่กรณี ประกาศผ่อนผันการปฏิบัติและวางแผนแนวทางในการประกันคุณภาพภายในให้เหมาะสมกับสภาพการจัดการศึกษาของสถานศึกษานั้น แล้วรายงานให้รัฐมนตรีทราบ

ข้อ 15 การกำหนดมาตรฐานการศึกษาของสถานศึกษาตามข้อ 14 (1) ต้องสอดคล้องกับมาตรฐานการศึกษาของชาติ เอกลักษณะของสถานศึกษา และมาตรฐานการศึกษาระดับการศึกษาชั้นพื้นฐานตามที่กระทรวงศึกษาธิการประกาศกำหนด และต้องครอบคลุมสาระการเรียนรู้และกระบวนการเรียนรู้ รวมทั้งคำนึงถึงศักยภาพของผู้เรียน ชุมชน และท้องถิ่นด้วย

ข้อ 18 ให้หน่วยงานต้นสังกัดของสถานศึกษาชั้นพื้นฐานจัดให้มีการติดตามตรวจสอบคุณภาพการศึกษาอย่างน้อยหนึ่งครั้งในทุกสามปี และแจ้งผลให้สถานศึกษาชั้นพื้นฐานทราบ รวมทั้งให้เปิดเผยผลการติดตามตรวจสอบคุณภาพการศึกษาต่อสาธารณชน

3. มาตรฐานการศึกษาปฐมวัย

มาตรฐานด้านคุณภาพผู้เรียน

- มาตรฐานที่ 1** เด็กมีพัฒนาการทางด้านร่างกาย
- 1.1 มีน้ำหนักส่วนสูงเป็นไปตามเกณฑ์มาตรฐาน
 - 1.2 มีทักษะการเคลื่อนไหวตามวัย
 - 1.3 มีสุขนิสัยในการดูแลสุขภาพของตน
 - 1.4 หลีกเลี่ยงต่อสภาวะที่เสี่ยงต่อโรค อุบัติเหตุ ภัย และสิ่งเสพติด
- มาตรฐานที่ 2** เด็กมีพัฒนาการด้านอารมณ์ และจิตใจ
- 2.1 ร่าเริงแจ่มใส มีความรู้สึกที่ดีต่อตนเอง
 - 2.2 มีความมั่นใจและกล้าแสดงออก
 - 2.3 ควบคุมอารมณ์ตนเองได้ เหมาะสมกับวัย
 - 2.4 ชื่นชมศิลปะ ดนตรี การเคลื่อนไหว และรักธรรมชาติ
- มาตรฐานที่ 3** เด็กมีพัฒนาการด้านสังคม
- 3.1 มีวินัย รับผิดชอบ เชื่อฟังคำสั่งสอนของพ่อแม่ ครูอาจารย์
 - 3.2 มีความซื่อสัตย์สุจริต ช่วยเหลือแบ่งปัน
 - 3.3 เล่นและทำงานร่วมกับผู้อื่นได้

- มาตรฐานที่ 4**
- 3.4 ประพฤติตนตามวัฒนธรรมไทยและศาสนาที่ตนนับถือ
- เด็กมีพัฒนาการด้านสติปัญญา
- 4.1 สนใจเรียนรู้สิ่งรอบตัว ซักถามอย่างตั้งใจ และรักการเรียนรู้
- 4.2 มีความคิดรวบยอดเกี่ยวกับสิ่งต่างๆ ที่เกิดจากประสบการณ์การเรียนรู้
- 4.3 มีทักษะทางภาษาที่เหมาะสมกับวัย
- 4.4 มีทักษะกระบวนการทางวิทยาศาสตร์และคณิตศาสตร์
- 4.5 มีจินตนาการและความคิดสร้างสรรค์
- มาตรฐานด้านการจัดการศึกษา**
- มาตรฐานที่ 5** ครูปฏิบัติงานตามบทบาทหน้าที่อย่างมีประสิทธิภาพและเกิดประสิทธิผล
- 5.1 ครูเข้าใจปรัชญา หลักการ และธรรมชาติของการจัดการศึกษาปฐมวัยและสามารถนำมาประยุกต์ใช้ในการจัดประสบการณ์
- 5.2 ครูจัดทำแผนการจัดประสบการณ์ที่สอดคล้องกับหลักสูตรการศึกษาปฐมวัยและสามารถจัดประสบการณ์การเรียนรู้ที่หลากหลาย สอดคล้องกับความแตกต่างระหว่างบุคคล
- 5.3 ครูบริหารจัดการชั้นเรียนที่สร้างวินัยเชิงบวก
- 5.4 ครูใช้สื่อและเทคโนโลยีที่เหมาะสมสอดคล้องกับพัฒนาการของเด็ก
- 5.5 ครูใช้เครื่องมือการวัดและประเมินพัฒนาการของเด็กอย่างหลากหลายและสรุปรายงานผลพัฒนาการของเด็กแก่ผู้ปกครอง
- 5.6 ครูวิจัยและพัฒนาการจัดการเรียนรู้ที่ตนรับผิดชอบและใช้ผลในการปรับการจัดประสบการณ์
- 5.7 ครูจัดสิ่งแวดล้อมให้เกิดการเรียนรู้ได้ตลอดเวลา
- 5.8 ครูมีปฏิสัมพันธ์ที่ดีกับเด็ก และผู้ปกครอง
- 5.9 ครูมีวุฒิและความรู้ความสามารถในด้านการศึกษาปฐมวัย
- 5.10 ครูจัดทำสารนิเทศ์และนำมาไตร่ตรองเพื่อใช้ประโยชน์ในการพัฒนาเด็ก
- มาตรฐานที่ 6** ผู้บริหารปฏิบัติงานตามบทบาทหน้าที่อย่างมีประสิทธิภาพและเกิดประสิทธิผล
- 6.1 ผู้บริหารเข้าใจปรัชญาและหลักการจัดการศึกษาปฐมวัย
- 6.2 ผู้บริหารมีวิสัยทัศน์ ภาวะผู้นำ และความคิดริเริ่มที่เน้นการพัฒนาเด็กปฐมวัย
- 6.3 ผู้บริหารใช้หลักการบริหารแบบมีส่วนร่วมและใช้ข้อมูลการประเมินผลหรือการวิจัยเป็นฐานคิดทั้งด้านวิชาการและการจัดการ
- 6.4 ผู้บริหารสามารถบริหารจัดการการศึกษาให้บรรลุเป้าหมายตามแผนพัฒนาคุณภาพสถานศึกษา
- 6.5 ผู้บริหารส่งเสริมและพัฒนาศักยภาพบุคลากรให้มีประสิทธิภาพ
- 6.6 ผู้บริหารให้คำแนะนำ คำปรึกษาทางวิชาการและเอาใจใส่การจัดการศึกษาปฐมวัยเต็มศักยภาพและเต็มเวลา
- 6.7 เด็ก ผู้ปกครอง และชุมชนพึงพอใจผลการบริหารจัดการศึกษาปฐมวัย
- มาตรฐานที่ 7** แนวการจัดการศึกษา
- 7.1 มีหลักสูตรการศึกษาปฐมวัยของสถานศึกษาและนำไปสู่การปฏิบัติได้อย่างมีประสิทธิภาพ
- 7.2 มีระบบและกลไกให้ผู้มีส่วนร่วมทุกฝ่ายตระหนักและเข้าใจการจัดการศึกษาปฐมวัย

7.3 จัดกิจกรรมเสริมสร้างความตระหนักรู้และความเข้าใจหลักการจัดการศึกษาปฐมวัย

7.4 สร้างการมีส่วนร่วมและแสวงหาความร่วมมือกับผู้ปกครอง ชุมชนและท้องถิ่น

7.5 จัดสิ่งอำนวยความสะดวกเพื่อพัฒนาเด็กอย่างรอบด้าน

มาตรฐานที่ 8

สถานศึกษามีการประกันคุณภาพภายในของสถานศึกษาตามที่กำหนดในกฎกระทรวง

8.1 กำหนดมาตรฐานการศึกษาปฐมวัยของสถานศึกษา

8.2 จัดทำและดำเนินการตามแผนพัฒนาการจัดการศึกษาของสถานศึกษาที่มุ่งพัฒนาคุณภาพตามมาตรฐานการศึกษาของสถานศึกษา

8.3 จัดระบบข้อมูลสารสนเทศและใช้สารสนเทศในการบริหารจัดการ

8.4 ติดตามตรวจสอบ และประเมินผลการดำเนินงานคุณภาพภายในตามมาตรฐานการศึกษาของสถานศึกษา

8.5 นำผลการประเมินคุณภาพทั้งภายในและภายนอกไปใช้วางแผนพัฒนาคุณภาพการศึกษาอย่างต่อเนื่อง

8.6 จัดทำรายงานประจำปีที่เป็นรายงานการประเมินคุณภาพภายใน

มาตรฐานด้านการสร้างสังคมแห่งการเรียนรู้

มาตรฐานที่ 9

สถานศึกษามีการสร้าง ส่งเสริม สนับสนุน ให้สถานศึกษาเป็นสังคมแห่งการเรียนรู้

9.1 เป็นแหล่งเรียนรู้เพื่อพัฒนาการเรียนรู้ของเด็กและบุคลากรในสถานศึกษา

9.2 มีการแลกเปลี่ยนเรียนรู้ร่วมกันภายในสถานศึกษา ระหว่างสถานศึกษากับครอบครัว ชุมชน และองค์กรที่เกี่ยวข้อง

มาตรฐานด้านอัตลักษณ์ของสถานศึกษา

มาตรฐานที่ 10

การพัฒนาสถานศึกษาให้บรรลุเป้าหมายตามปรัชญา วิสัยทัศน์ และจุดเน้นของการศึกษาปฐมวัย

10.1 หลักสูตรสถานศึกษาเหมาะสมและสอดคล้องกับท้องถิ่นจัดโครงการกิจกรรมพัฒนาเด็กให้บรรลุตามเป้าหมาย ปรัชญา วิสัยทัศน์ และจุดเน้นการจัดการศึกษาปฐมวัยของสถานศึกษา

10.2 ผลการดำเนินงานบรรลุตามเป้าหมาย

มาตรฐานด้านมาตรการส่งเสริม

มาตรฐานที่ 11

การพัฒนาสถานศึกษาตามนโยบายและแนวทางปฏิรูปการศึกษา

11.1 จัดโครงการ กิจกรรมส่งเสริมสนับสนุนตามนโยบายเกี่ยวกับการจัดการศึกษาปฐมวัย

11.2 ผลการดำเนินงานบรรลุตามเป้าหมาย

4. มาตรฐานการศึกษาขั้นพื้นฐาน

มาตรฐานด้านคุณภาพผู้เรียน

- มาตรฐานที่ 1** ผู้เรียนมีสุขภาพที่ดีและมีสุนทรียภาพ
- 1.1 มีสุขนิสัยในการดูแลสุขภาพและออกกำลังกายสม่ำเสมอ
 - 1.2 มีน้ำหนัก ส่วนสูง และมีสมรรถภาพทางกายตามเกณฑ์มาตรฐาน
 - 1.3 ป้องกันตนเองจากสิ่งเสพติดให้โทษและหลีกเลี่ยงตนเองจากสภาวะที่เสี่ยงต่อความรุนแรง โรค ภัย อุบัติเหตุ และปัญหาทางเพศ
 - 1.4 เห็นคุณค่าในตนเอง มีความมั่นใจ กล้าแสดงออกอย่างเหมาะสม
 - 1.5 มีมนุษยสัมพันธ์ที่ดีและให้เกียรติผู้อื่น
 - 1.6 สร้างผลงานจากเข้าร่วมกิจกรรมด้านศิลปะ ดนตรี/นาฏศิลป์ กีฬา/นันทนาการตามจินตนาการ
- มาตรฐานที่ 2** ผู้เรียนมีคุณธรรม จริยธรรม และค่านิยมที่พึงประสงค์
- 2.1 มีคุณลักษณะที่พึงประสงค์ตามหลักสูตร
 - 2.2 เอื้ออาทรผู้อื่นและกตัญญูทวดเวทต่อผู้มีพระคุณ
 - 2.3 ยอมรับความคิดและวัฒนธรรมที่แตกต่าง
 - 2.4 ตระหนัก รู้คุณค่า ร่วมอนุรักษ์และพัฒนาสิ่งแวดล้อม
- มาตรฐานที่ 3** ผู้เรียนมีทักษะในการแสวงหาความรู้ด้วยตนเอง รักเรียนรู้และพัฒนาตนเองอย่างต่อเนื่อง
- 3.1 มีนิสัยรักการอ่านและแสวงหาความรู้ด้วยตนเองจากห้องสมุดแหล่งเรียนรู้ และสื่อต่างๆ รอบตัว
 - 3.2 มีทักษะในการอ่าน ฟัง ดู พูด เขียนและตั้งคำถาม เพื่อค้นคว้าหาความรู้เพิ่มเติม
 - 3.3 เรียนรู้ร่วมกันเป็นกลุ่ม แลกเปลี่ยนความคิดเห็นเพื่อการเรียนรู้ระหว่างกัน
 - 3.4 ใช้เทคโนโลยีในการเรียนรู้และนำเสนอผลงาน
- มาตรฐานที่ 4** ผู้เรียนมีความสามารถในการคิดอย่างเป็นระบบ คิดสร้างสรรค์ ตัดสินใจ แก้ปัญหาได้อย่างมีสติสมเหตุผล
- 4.1 สรุปความคิดจากเรื่องที่อ่าน ฟัง และดู และสื่อสารโดยการพูดหรือเขียนตามความคิด ของตนเอง
 - 4.2 นำเสนอวิธีคิด วิธีแก้ปัญหาด้วยภาษาหรือวิธีการของตนเอง
 - 4.3 กำหนดเป้าหมาย คาดการณ์ ตัดสินใจแก้ปัญหาโดยมีเหตุผลประกอบ
 - 4.4 มีความคิดริเริ่ม และสร้างสรรค์ผลงานด้วยความภาคภูมิใจ
- มาตรฐานที่ 5** ผู้เรียนมีความรู้และทักษะที่จำเป็นตามหลักสูตร
- 5.1 ผลสัมฤทธิ์ทางการเรียนเฉลี่ยอยู่ในระดับดีขึ้นไป
 - 5.2 ผลการประเมินสมรรถนะสำคัญอยู่ในระดับผ่านเกณฑ์
 - 5.3 ผลการประเมินการอ่าน คิดวิเคราะห์และเขียนอยู่ในระดับผ่านเกณฑ์
 - 5.4 ผลการทดสอบระดับชาติเฉลี่ยมีพัฒนาการที่ดีขึ้นกว่าเดิม
- มาตรฐานที่ 6** ผู้เรียนมีทักษะในการทำงาน รักการทำงาน สามารถทำงานร่วมกับผู้อื่นได้และมีเจตคติที่ดีต่ออาชีพสุจริต
- 6.1 วางแผนการทำงานและดำเนินการจนสำเร็จ
 - 6.2 ทำงานอย่างมีความสุข มุ่งมั่นพัฒนางาน และภูมิใจในผลงานของตนเอง
 - 6.3 ทำงานร่วมกับผู้อื่นได้
 - 6.4 มีความรู้สึกที่ดีต่ออาชีพสุจริตและหาความรู้เกี่ยวกับอาชีพที่ตนเองสนใจ

มาตรฐานด้านการจัดการศึกษา

- มาตรฐานที่ 7** ครูปฏิบัติงานตามบทบาทหน้าที่อย่างมีประสิทธิภาพและเกิดประสิทธิผล
- 7.1 ครูมีการกำหนดเป้าหมายคุณภาพผู้เรียนทั้งด้านความรู้ ทักษะกระบวนการ สมรรถนะ และคุณลักษณะที่พึงประสงค์
 - 7.2 ครูมีการวิเคราะห์ผู้เรียนเป็นรายบุคคล และใช้ข้อมูลในการวางแผนการจัดการเรียนรู้ เพื่อพัฒนาศักยภาพของผู้เรียน
 - 7.3 ครูออกแบบและการจัดการเรียนรู้ที่ตอบสนองความแตกต่างระหว่างบุคคลและพัฒนาการทางสติปัญญา
 - 7.4 ครูใช้สื่อและเทคโนโลยีที่เหมาะสมผนวกกับการนำบริบทและภูมิปัญญาของท้องถิ่นมาบูรณาการในการจัดการเรียนรู้
 - 7.5 ครูมีการวัดและประเมินผลที่มุ่งเน้นการพัฒนาการเรียนรู้ของผู้เรียน ด้วยวิธีการที่หลากหลาย
 - 7.6 ครูให้คำแนะนำ คำปรึกษา และแก้ไขปัญหาให้แก่ผู้เรียนทั้งด้านการเรียนและคุณภาพ ชีวิตด้วยความเสมอภาค
 - 7.7 ครูมีการศึกษา วิจัยและพัฒนาการจัดการเรียนรู้ในวิชาที่ตนรับผิดชอบ และใช้ผลในการปรับการสอน
 - 7.8 ครูประพฤติปฏิบัติตนเป็นแบบอย่างที่ดีและเป็นสมาชิกที่ดีของสถานศึกษา
 - 7.9 ครูจัดการเรียนการสอนตามวิชาที่ได้รับมอบหมายเต็มเวลาเต็มความสามารถ
- มาตรฐานที่ 8** ผู้บริหารปฏิบัติงานตามบทบาทหน้าที่อย่างมีประสิทธิภาพ และเกิดประสิทธิผล
- 8.1 ผู้บริหารมีวิสัยทัศน์ ภาวะผู้นำ และความคิดริเริ่มที่เน้นการพัฒนาผู้เรียน
 - 8.2 ผู้บริหารใช้หลักการบริหารแบบมีส่วนร่วมและใช้ข้อมูลผลการประเมินหรือผลการวิจัย เป็นฐานคิดทั้งด้านวิชาการและการจัดการ
 - 8.3 ผู้บริหารสามารถบริหารจัดการการศึกษาให้บรรลุเป้าหมายตามที่กำหนดไว้ในแผนปฏิบัติการ
 - 8.4 ผู้บริหารส่งเสริมและพัฒนาศักยภาพบุคลากรให้พร้อมรับการกระจายอำนาจ
 - 8.5 นักเรียน ผู้ปกครอง และชุมชนพึงพอใจผลการบริหารการจัดการศึกษา
 - 8.6 ผู้บริหารให้คำแนะนำ คำปรึกษาทางวิชาการและเอาใจใส่การจัดการศึกษาเต็มศักยภาพและเต็มเวลา
- มาตรฐานที่ 9** คณะกรรมการสถานศึกษา และผู้ปกครอง ชุมชนปฏิบัติงานตามบทบาทหน้าที่อย่างมีประสิทธิภาพและเกิดประสิทธิผล
- 9.1 คณะกรรมการสถานศึกษารู้และปฏิบัติหน้าที่ตามที่ระเบียบกำหนด
 - 9.2 คณะกรรมการสถานศึกษากำกับติดตาม ดูแล และขับเคลื่อนการดำเนินงานของสถานศึกษาให้บรรลุผลสำเร็จตามเป้าหมาย
 - 9.3 ผู้ปกครองและชุมชนเข้ามามีส่วนร่วมในการพัฒนาสถานศึกษา
- มาตรฐานที่ 10** สถานศึกษามีการจัดหลักสูตร กระบวนการเรียนรู้ และกิจกรรมพัฒนาคุณภาพผู้เรียนอย่างรอบด้าน
- 10.1 หลักสูตรสถานศึกษาเหมาะสมและสอดคล้องกับท้องถิ่น
 - 10.2 จัดรายวิชาเพิ่มเติมที่หลากหลายให้ผู้เรียนเลือกเรียนตามความถนัด ความสามารถ และความสนใจ
 - 10.3 จัดกิจกรรมพัฒนาผู้เรียนที่ส่งเสริมและตอบสนองความต้องการ ความสามารถ ความถนัด และความสนใจของผู้เรียน

- 10.4 สนับสนุนให้ครูจัดกระบวนการเรียนรู้ที่ให้ผู้เรียนได้ลงมือปฏิบัติจริงจนสรุปความรู้ได้ด้วยตนเอง
- 10.5 นิเทศภายใน กำกับ ติดตามตรวจสอบ และนำผลไปปรับปรุงการเรียนการสอนอย่างสม่ำเสมอ
- 10.6 จัดระบบดูแลช่วยเหลือผู้เรียนที่มีประสิทธิภาพและครอบคลุมถึงผู้เรียนทุกคน
- มาตรฐานที่ 11** สถานศึกษามีการจัดสภาพแวดล้อมและการบริการที่ส่งเสริมให้ผู้เรียน พัฒนาเต็มศักยภาพ
- 11.1 ห้องเรียน ห้องปฏิบัติการ อาคารเรียนมั่นคง สะอาดและปลอดภัย มีสิ่งอำนวยความสะดวก สะดวก พอเพียง อยู่ในสภาพใช้การได้ดีสภาพแวดล้อมร่มรื่น และมีแหล่งเรียนรู้สำหรับผู้เรียน
- 11.2 จัดโครงการกิจกรรมที่ส่งเสริมสุขภาพอนามัยและความปลอดภัยของผู้เรียน
- 11.3 จัดห้องสมุดที่ให้บริการสื่อและเทคโนโลยีสารสนเทศที่เอื้อให้ผู้เรียนเรียนรู้ด้วยตนเอง และหรือเรียนรู้แบบมีส่วนร่วม
- มาตรฐานที่ 12** สถานศึกษามีการประกันคุณภาพภายในของสถานศึกษาตามที่กำหนดใน กฎกระทรวง
- 12.1 กำหนดมาตรฐานการศึกษาของสถานศึกษา
- 12.2 จัดทำและดำเนินการตามแผนพัฒนาการจัดการศึกษาของสถานศึกษาที่มุ่งพัฒนาคุณภาพตามมาตรฐานการศึกษาของสถานศึกษา
- 12.3 จัดระบบข้อมูลสารสนเทศและใช้สารสนเทศในการบริหารจัดการเพื่อพัฒนาคุณภาพสถานศึกษา
- 12.4 ติดตามตรวจสอบ และประเมินคุณภาพภายในตามมาตรฐานการศึกษาของสถานศึกษา
- 12.5 นำผลการประเมินคุณภาพทั้งภายในและภายนอกไปใช้วางแผนพัฒนาคุณภาพการศึกษาอย่างต่อเนื่อง
- 12.6 จัดทำรายงานประจำปีที่เป็นรายงานการประเมินคุณภาพภายใน
- มาตรฐานด้านการสร้างสังคมแห่งการเรียนรู้**
- มาตรฐานที่ 13** สถานศึกษามีการสร้าง ส่งเสริม สนับสนุน ให้สถานศึกษาเป็นสังคมแห่งการเรียนรู้
- 13.1 มีการสร้างและพัฒนาแหล่งเรียนรู้ภายในสถานศึกษาและใช้ประโยชน์จากแหล่งเรียนรู้ ทั้งภายในและภายนอกสถานศึกษา เพื่อพัฒนาการเรียนรู้ของผู้เรียนและบุคลากรของ สถานศึกษา รวมทั้งผู้ที่เกี่ยวข้อง
- 13.2 มีการแลกเปลี่ยนเรียนรู้ระหว่างบุคลากรภายในสถานศึกษา ระหว่างสถานศึกษากับ ครอบครัว ชุมชน และองค์กรที่เกี่ยวข้อง
- มาตรฐานด้านอัตลักษณ์ของสถานศึกษา**
- มาตรฐานที่ 14** การพัฒนาสถานศึกษาให้บรรลุเป้าหมายตามวิสัยทัศน์ ปรัชญา และจุดเน้น ที่กำหนดขึ้น
- 14.1 จัดโครงการ กิจกรรมที่ส่งเสริมให้ผู้เรียนบรรลุตามเป้าหมายวิสัยทัศน์ ปรัชญา และ จุดเน้นของสถานศึกษา
- 14.2 ผลการดำเนินงานส่งเสริมให้ผู้เรียนบรรลุตามเป้าหมาย วิสัยทัศน์ ปรัชญา และ จุดเน้นของสถานศึกษา

มาตรฐานด้านมาตรการส่งเสริม

มาตรฐานที่ 15 การจัดกิจกรรมตามนโยบาย จุดเน้น แนวทางการปฏิรูป การศึกษา เพื่อพัฒนาและส่งเสริมสถานศึกษาให้ยกระดับคุณภาพสูงขึ้น

15.1 จัดโครงการ กิจกรรมพิเศษเพื่อตอบสนองนโยบาย จุดเน้น ตามแนวทางการปฏิรูปการศึกษา

15.2 ผลการดำเนินงานบรรลุตามเป้าหมาย

5. มาตรฐานและตัวบ่งชี้การประเมินคุณภาพภายนอก

กลุ่มตัวบ่งชี้พื้นฐาน

มาตรฐานที่ 1 ผู้เรียนมีสุขภาพกายและสุขภาพจิตที่ดี

1.1 ผู้เรียนมีน้ำหนัก ส่วนสูง และสมรรถภาพทางกายตามเกณฑ์ รวมทั้งรู้จักดูแลตนเองให้มีความปลอดภัย

1.2 ผู้เรียนมีสุนทรียภาพ

มาตรฐานที่ 2 ผู้เรียนมีคุณธรรม จริยธรรมและค่านิยมที่พึงประสงค์

2.1 ผู้เรียนเป็นลูกที่ดีของพ่อแม่ ผู้ปกครอง

2.2 ผู้เรียนเป็นนักเรียนที่ดีของโรงเรียน

2.3 ผู้เรียนมีการบำเพ็ญประโยชน์ต่อสังคม

มาตรฐานที่ 3 ผู้เรียนมีความใฝ่รู้ และเรียนรู้อย่างต่อเนื่อง

3.1 ผู้เรียนค้นคว้าหาความรู้จากการอ่าน และใช้เทคโนโลยีสารสนเทศ

3.2 ผู้เรียนเรียนรู้ผ่านประสบการณ์ตรงร่วมกับผู้อื่น ทั้งในและนอกสถานศึกษา

มาตรฐานที่ 4 ผู้เรียนคิดเป็น ทำเป็น

4.1 ผู้เรียนมีความสามารถในการคิด

4.2 ผู้เรียนมีความสามารถในการปรับตัวเข้ากับสังคม

มาตรฐานที่ 5 ผลสัมฤทธิ์ทางการเรียนของผู้เรียน

5.1 ผู้เรียนมีผลสัมฤทธิ์ทางการเรียนกลุ่มสาระการเรียนรู้ภาษาไทยในระดับชั้น ป.3 ป.6 ม.3 และ ม.6

5.2 ผู้เรียนมีผลสัมฤทธิ์ทางการเรียนกลุ่มสาระการเรียนรู้คณิตศาสตร์ในระดับชั้น ป.3 ป.6 ม.3 และ ม.6

5.3 ผู้เรียนมีผลสัมฤทธิ์ทางการเรียนกลุ่มสาระการเรียนรู้วิทยาศาสตร์ในระดับชั้น ป.3 ป.6 ม.3 และ ม.6

5.4 ผู้เรียนมีผลสัมฤทธิ์ทางการเรียนกลุ่มสาระการเรียนรู้สังคมศึกษา ศาสนาและวัฒนธรรมในระดับชั้น ป.3 ป.6 ม.3 และ ม.6

5.5 ผู้เรียนมีผลสัมฤทธิ์ทางการเรียนกลุ่มสาระการเรียนรู้สุขศึกษาและพลศึกษาในระดับชั้น ป.3 ป.6 ม.3 และ ม.6

5.6 ผู้เรียนมีผลสัมฤทธิ์ทางการเรียนกลุ่มสาระการเรียนรู้ศิลปะในระดับชั้น ป.3 ป.6 ม.3 และ ม.6

5.7 ผู้เรียนมีผลสัมฤทธิ์ทางการเรียนกลุ่มสาระการเรียนรู้การงานอาชีพและเทคโนโลยีในระดับชั้น ป.3 ป.6 ม.3 และ ม.6

5.8 ผู้เรียนมีผลสัมฤทธิ์ทางการเรียนกลุ่มสาระการเรียนรู้ภาษาต่างประเทศในระดับชั้น ป.3 ป.6 ม.3 และ ม.6

- มาตรฐานที่ 6** ประสิทธิภาพของการจัดการเรียนการสอนที่เน้นผู้เรียนเป็นสำคัญ
- 6.1 ประสิทธิภาพการดำเนินการของสถานศึกษา
 - 6.2 กระบวนการจัดการเรียนการสอนของครู
- มาตรฐานที่ 7** ประสิทธิภาพของการบริหารจัดการและการพัฒนาสถานศึกษา
- 7.1 บรรยากาศและสภาพแวดล้อม
 - 7.2 ประสิทธิภาพการบริหารจัดการตามบทบาทหน้าที่ของผู้บริหารสถานศึกษา ตามมาตรา 39 ของ พระราชบัญญัติการศึกษาแห่งชาติ 2542 แก้ไขเพิ่มเติม (ฉบับที่ 2) พ.ศ. 2545 ทั้ง 4 ด้าน คือ ด้านวิชาการ ด้านงบประมาณ ด้านการบริหารงานบุคคล และด้านการบริหารทั่วไป
 - 7.3 ประสิทธิภาพของคณะกรรมการสถานศึกษาขั้นพื้นฐานในการปฏิบัติหน้าที่ ตามข้อที่ 5 ข้อที่ 13 และข้อที่ 14 ของระเบียบกระทรวงศึกษาธิการว่าด้วยคณะกรรมการสถานศึกษา พ.ศ.2543
 - 7.4 ความยั่งยืนและต่อเนื่องของการบริหารจัดการและการพัฒนาสถานศึกษา
- มาตรฐานที่ 8** พัฒนาการของการประกันคุณภาพภายในโดยสถานศึกษาและต้นสังกัด
- 8.1 พัฒนาการของการประกันคุณภาพในของสถานศึกษาและต้นสังกัด
- กลุ่มตัวบ่งชี้อัตลักษณ์**
- มาตรฐานที่ 9** ผลการพัฒนาให้บรรลุตามปรัชญา ปณิธาน พันธกิจ และวัตถุประสงค์ของการจัดตั้งสถานศึกษา
- 9.1 ผลการพัฒนาให้บรรลุผลตามปรัชญา ปณิธาน พันธกิจ และวัตถุประสงค์ของการจัดตั้งสถานศึกษา
- มาตรฐานที่ 10** ผลการพัฒนาตามจุดเน้นและจุดเด่นที่ส่งผลสะท้อนเป็นเอกลักษณ์ของสถานศึกษา
- 10.1 ผลการพัฒนาตามจุดเน้นและจุดเด่นที่ส่งผลสะท้อนเป็นเอกลักษณ์ของสถานศึกษา
- กลุ่มตัวบ่งชี้มาตรการส่งเสริม**
- มาตรฐานที่ 11** ผลการดำเนินงานโครงการพิเศษเพื่อส่งเสริมบทบาทของสถานศึกษา
- 11.1 ผลการดำเนินงานโครงการพิเศษเพื่อส่งเสริมบทบาทของสถานศึกษา
- มาตรฐานที่ 12** ผลการส่งเสริมพัฒนาสถานศึกษาเพื่อยกระดับมาตรฐาน รักษามาตรฐาน และพัฒนาสู่ความเป็นเลิศ เพื่อให้สอดคล้องกับแนวทางการปฏิรูปการศึกษา
- 12.1 ผลการส่งเสริมพัฒนาสถานศึกษาเพื่อยกระดับมาตรฐาน รักษามาตรฐาน และพัฒนามาตรฐานสู่ความเป็นเลิศ เพื่อให้สอดคล้องกับแนวทางการปฏิรูปการศึกษา

6. ปรัชญา วิสัยทัศน์ อัตลักษณ์ เอกลักษณ์ของสถานศึกษา

ปรัชญา

การให้การศึกษา ด้วยความเอาใจใส่ เป็นพื้นฐานในการพัฒนาผู้เรียน ให้เจริญเติบโต มีพัฒนาการที่สมบูรณ์ มีศักยภาพที่เหมาะสมตามวัย สามารถปฏิบัติตน เป็นพลเมืองที่ดีของสังคม และประเทศชาติในอนาคต

วิสัยทัศน์

ภายในปี 2561 ผู้เรียนมีศักยภาพด้านวิชาการ เป็นผู้มีความรู้ จริยธรรม ตามบริบทของสถานศึกษา ที่ร่มรื่น และเอื้อต่อการเรียนรู้ ด้วยความร่วมมือของชุมชน

อัตลักษณ์

ไหว้วาย มารยาทงาม

เอกลักษณ์

โรงเรียนส่งเสริมมารยาท

บทที่ 3

ขั้นตอนการดำเนินการกำหนดมาตรฐานการศึกษา

เพื่อให้การดำเนินการกำหนดมาตรฐานของโรงเรียน และวัตถุประสงค์ที่กำหนดไว้ สอดคล้องกับนโยบาย กฎกระทรวงระเบียบ แนวทางปฏิบัติและนโยบายการจัดการศึกษาของโรงเรียน จึงกำหนดขั้นตอนดำเนินงาน ดังนี้

ขั้นตอนการจัดทำมาตรฐานการศึกษาของโรงเรียน

1. คณะกรรมการจัดทำมาตรฐานการศึกษา กำหนดประเด็น หลักในการจัดทำมาตรฐานการศึกษา ให้ สอดคล้องกับมาตรฐานการศึกษาปฐมวัย มาตรฐานการศึกษาขั้นพื้นฐาน มาตรฐานและตัวบ่งชี้การประเมิน คุณภาพภายนอกของสมศ. ปรัชญา วิสัยทัศน์ อัตลักษณ์ เอกลักษณ์ ของโรงเรียน เพื่อให้การจัดการศึกษา สอดคล้องกับศักยภาพ ความต้องการของผู้เรียน และผู้มีส่วนเกี่ยวข้อง เพื่อรองรับการประกันคุณภาพภายใน
2. คณะกรรมการจัดทำมาตรฐานการศึกษา รวบรวมประเด็นหลักในการพัฒนาคุณภาพการศึกษา ปัญหา ความต้องการ และข้อมูลที่เกี่ยวข้อง จัดทำมาตรฐานการศึกษาของโรงเรียน
3. จัดทำร่างมาตรฐานการศึกษาของโรงเรียน เสนอต่อคณะกรรมการบริหารโรงเรียนพิจารณา
4. ประกาศค่าเป้าหมาย แต่ละมาตรฐาน และตัวบ่งชี้ว่าด้วยการประกันคุณภาพภายใน ให้ผู้เกี่ยวข้อง ทราบ

บทที่ 4

มาตรฐานการศึกษา ค่าเป้าหมายแต่ละมาตรฐาน และตัวบ่งชี้

1. ระดับการศึกษาปฐมวัย

มาตรฐานการศึกษาขั้นพื้นฐาน	มาตรฐานการศึกษาของสถานศึกษา	แนวทางปฏิบัติ
มาตรฐานด้านคุณภาพผู้เรียน มาตรฐานที่ 1 เด็กมีพัฒนาการทางด้านร่างกาย 1.1 มีน้ำหนักส่วนสูงเป็นไปตามเกณฑ์มาตรฐาน 1.2 มีทักษะการเคลื่อนไหวตามวัย 1.3 มีสุขนิสัยในการดูแลสุขภาพของตน 1.4 หลีกเลี่ยงต่อสภาวะที่เสี่ยงต่อโรคอุบัติเหตุ ภัย และสิ่งเสพติด	มาตรฐานด้านคุณภาพผู้เรียน มาตรฐานที่ 1 เด็กมีพัฒนาการทางด้านร่างกาย 1.1 มีน้ำหนักส่วนสูงเป็นไปตามเกณฑ์มาตรฐาน 1.2 มีทักษะการเคลื่อนไหวตามวัย 1.3 มีสุขนิสัยในการดูแลสุขภาพของตน 1.4 หลีกเลี่ยงต่อสภาวะที่เสี่ยงต่อโรคอุบัติเหตุ ภัย และสิ่งเสพติด	มาตรฐานด้านคุณภาพผู้เรียน มาตรฐานที่ 1 เด็กมีพัฒนาการทางด้านร่างกาย โครงการส่งเสริมสุขภาพ - กิจกรรมตรวจสุขภาพ - กิจกรรมตรวจสุขภาพปากและฟัน
มาตรฐานที่ 2 เด็กมีพัฒนาการด้านอารมณ์และจิตใจ 2.1 ร่าเริงแจ่มใส มีความรู้สึกที่ดีต่อตนเอง 2.2 มีความมั่นใจและกล้าแสดงออก 2.3 ควบคุมอารมณ์ตนเองได้ เหมาะสมกับวัย 2.4 ชื่นชมศิลปะ ดนตรี การเคลื่อนไหว และรักธรรมชาติ	มาตรฐานที่ 2 เด็กมีพัฒนาการด้านอารมณ์และจิตใจ 2.1 ร่าเริงแจ่มใส มีความรู้สึกที่ดีต่อตนเอง 2.2 มีความมั่นใจและกล้าแสดงออก 2.3 ควบคุมอารมณ์ตนเองได้ เหมาะสมกับวัย 2.4 ชื่นชมศิลปะ ดนตรี การเคลื่อนไหว และรักธรรมชาติ	มาตรฐานที่ 2 เด็กมีพัฒนาการด้านอารมณ์และจิตใจ โครงการวันสำคัญ - กิจกรรมวันลอยกระทง - กิจกรรมวันปีใหม่ โครงการส่งเสริมศักยภาพ - กิจกรรมแข่งขันทักษะวิชาการนอก-ใน - กิจกรรมเปิดบ้านดวงพร - กิจกรรมกีฬา โครงการส่งเสริมวิชาการ - กิจกรรมทัศนศึกษา - กิจกรรมตลาดนัดดวงพร - กิจกรรมวันวิชาการ
มาตรฐานที่ 3 เด็กมีพัฒนาการด้านสังคม 3.1 มีวินัย รับผิดชอบ เชื่อฟังคำสั่งสอนของพ่อแม่ ครูอาจารย์ 3.2 มีความซื่อสัตย์สุจริต ช่วยเหลือแบ่งปัน 3.3 เล่นและทำงานร่วมกับผู้อื่นได้ 3.4 ประพฤติตนตามวัฒนธรรมไทยและศาสนาที่ตนนับถือ	มาตรฐานที่ 3 เด็กมีพัฒนาการด้านสังคม 3.1 มีวินัย รับผิดชอบ เชื่อฟังคำสั่งสอนของพ่อแม่ ครูอาจารย์ 3.2 มีความซื่อสัตย์สุจริต ช่วยเหลือแบ่งปัน 3.3 เล่นและทำงานร่วมกับผู้อื่นได้ 3.4 ประพฤติตนตามวัฒนธรรมไทยและศาสนาที่ตนนับถือ	มาตรฐานที่ 3 เด็กมีพัฒนาการด้านสังคม โครงการวันสำคัญ - กิจกรรมไหว้ครู - กิจกรรมวันเข้าพรรษา - กิจกรรมวันแม่ - กิจกรรมวันลอยกระทง - กิจกรรมวันพ่อ โครงการส่งเสริมคุณธรรม จริยธรรม - กิจกรรมกราบเท้าพ่อแม่ก่อนนอน - กิจกรรมหนูน้อยคนเก่ง - กิจกรรมสมุดบันทึกความดี - กิจกรรมกีฬา โครงการส่งเสริมวิชาการ - กิจกรรมตลาดนัดดวงพร - กิจกรรมวันวิชาการ โครงการนิทานเพื่อนรัก
มาตรฐานที่ 4 เด็กมีพัฒนาการด้านสติปัญญา 4.1 สนใจเรียนรู้สิ่งรอบตัว ซักถามอย่างตั้งใจ และรักการเรียนรู้ 4.2 มีความคิดรวบยอดเกี่ยวกับสิ่งต่างๆ ที่เกิดจากประสบการณ์การเรียนรู้ 4.3 มีทักษะทางภาษาที่เหมาะสมกับวัย 4.4 มีทักษะกระบวนการทางวิทยาศาสตร์ และคณิตศาสตร์ 4.5 มีจินตนาการและความคิดสร้างสรรค์	มาตรฐานที่ 4 เด็กมีพัฒนาการด้านสติปัญญา 4.1 สนใจเรียนรู้สิ่งรอบตัว ซักถามอย่างตั้งใจ และรักการเรียนรู้ 4.2 มีความคิดรวบยอดเกี่ยวกับสิ่งต่างๆ ที่เกิดจากประสบการณ์การเรียนรู้ 4.3 มีทักษะทางภาษาที่เหมาะสมกับวัย 4.4 มีทักษะกระบวนการทางวิทยาศาสตร์ และคณิตศาสตร์ 4.5 มีจินตนาการและความคิดสร้างสรรค์	มาตรฐานที่ 4 เด็กมีพัฒนาการด้านสติปัญญา โครงการส่งเสริมวิชาการ - กิจกรรมทัศนศึกษา - กิจกรรมตลาดนัดดวงพร - กิจกรรมวันวิชาการ - กิจกรรมภูมิปัญญาท้องถิ่น โครงการนิทานเพื่อนรัก โครงการรักษ์สิ่งแวดล้อม

มาตรฐานการศึกษาขั้นพื้นฐาน	มาตรฐานการศึกษาของสถานศึกษา	แนวทางปฏิบัติ
<p>มาตรฐานที่ 5 ครูปฏิบัติงานตามบทบาทหน้าที่อย่างมีประสิทธิภาพและเกิดประสิทธิผล</p> <p>5.1 ครูเข้าใจปรัชญา หลักการ และธรรมชาติของการจัดการศึกษาปฐมวัยและสามารถนำมาประยุกต์ใช้ในการจัดประสบการณ์</p> <p>5.2 ครูจัดทำแผนการจัดประสบการณ์ที่สอดคล้องกับหลักสูตรการศึกษาปฐมวัย และสามารถจัดประสบการณ์การเรียนรู้ที่หลากหลาย สอดคล้องกับความแตกต่างระหว่างบุคคล</p> <p>5.3 ครูบริหารจัดการชั้นเรียนที่สร้างวินัยเชิงบวก</p> <p>5.4 ครูใช้สื่อและเทคโนโลยีที่เหมาะสม สอดคล้องกับพัฒนาการของเด็ก</p> <p>5.5 ครูใช้เครื่องมือการวัดและประเมินพัฒนาการของเด็กอย่างหลากหลายและสรุปรายงานผลพัฒนาการของเด็กแก่ผู้ปกครอง</p> <p>5.6 ครูวิจัยและพัฒนาการจัดการเรียนรู้ที่ตนรับผิดชอบและใช้ผลในการปรับการจัดประสบการณ์</p> <p>5.7 ครูจัดสิ่งแวดล้อมให้เกิดการเรียนรู้ได้ตลอดเวลา</p> <p>5.8 ครูมีปฏิสัมพันธ์ที่ดีกับเด็ก และผู้ปกครอง</p> <p>5.9 ครูมีวุฒิและความรู้ความสามารถในด้านการศึกษาปฐมวัย</p> <p>5.10 ครูจัดทำสารนิทัศน์และนำมาไตร่ตรองเพื่อใช้ประโยชน์ในการพัฒนาเด็ก</p>	<p>มาตรฐานที่ 5 ครูปฏิบัติงานตามบทบาทหน้าที่อย่างมีประสิทธิภาพและเกิดประสิทธิผล</p> <p>5.1 ครูเข้าใจปรัชญา หลักการ และธรรมชาติของการจัดการศึกษาปฐมวัยและสามารถนำมาประยุกต์ใช้ในการจัดประสบการณ์</p> <p>5.2 ครูจัดทำแผนการจัดประสบการณ์ที่สอดคล้องกับหลักสูตรการศึกษาปฐมวัย และสามารถจัดประสบการณ์การเรียนรู้ที่หลากหลาย สอดคล้องกับความแตกต่างระหว่างบุคคล</p> <p>5.3 ครูบริหารจัดการชั้นเรียนที่สร้างวินัยเชิงบวก</p> <p>5.4 ครูใช้สื่อและเทคโนโลยีที่เหมาะสม สอดคล้องกับพัฒนาการของเด็ก</p> <p>5.5 ครูใช้เครื่องมือการวัดและประเมินพัฒนาการของเด็กอย่างหลากหลายและสรุปรายงานผลพัฒนาการของเด็กแก่ผู้ปกครอง</p> <p>5.6 ครูวิจัยและพัฒนาการจัดการเรียนรู้ที่ตนรับผิดชอบและใช้ผลในการปรับการจัดประสบการณ์</p> <p>5.7 ครูจัดสิ่งแวดล้อมให้เกิดการเรียนรู้ได้ตลอดเวลา</p> <p>5.8 ครูมีปฏิสัมพันธ์ที่ดีกับเด็ก และผู้ปกครอง</p> <p>5.9 ครูมีวุฒิและความรู้ความสามารถในด้านการศึกษาปฐมวัย</p> <p>5.10 ครูจัดทำสารนิทัศน์และนำมาไตร่ตรองเพื่อใช้ประโยชน์ในการพัฒนาเด็ก</p> <p>พ.1.4 ครูยึดมั่นและปฏิบัติตามหลักธรรมของศาสนาที่ตนนับถือ และมีจรรยาบรรณในวิชาชีพ มีความยุติธรรมและเมตตาธรรม มีความรับผิดชอบต่อหน้าที่และงานที่ได้รับมอบหมาย พัฒนาตนเองให้มีความก้าวหน้าในอาชีพ ปฏิบัติตนเป็นแบบอย่างที่ดีในการดำเนินชีวิต ทั้งต่อตนเอง ครอบครัว และสังคม ให้ความร่วมมือในการแก้ไขปัญหาและพัฒนาคุณภาพการศึกษา มีความรักสามัคคีในหมู่คณะ รวมทั้งร่วมปกป้องและรักษาชื่อเสียงของสถานศึกษา</p>	<p>มาตรฐานที่ 5 ครูปฏิบัติงานตามบทบาทหน้าที่อย่างมีประสิทธิภาพและเกิดประสิทธิผล</p> <p>โครงการพัฒนาศักยภาพบุคลากร</p> <ul style="list-style-type: none"> - กิจกรรมอบรม ประชุม สัมมนา - กิจกรรมนิเทศการสอน <p>โครงการส่งเสริมคุณธรรมสานสัมพันธ์ดวงพร</p> <p>โครงการสายสัมพันธ์ชุมชน บ้านและโรงเรียน</p> <ul style="list-style-type: none"> - กิจกรรมปฐมนิเทศ - กิจกรรมให้ความรู้ผู้ปกครอง - กิจกรรมสัมพันธ์ชุมชน

มาตรฐานการศึกษาขั้นพื้นฐาน	มาตรฐานการศึกษาของสถานศึกษา	แนวทางปฏิบัติ
<p>มาตรฐานที่ 6 ผู้บริหารปฏิบัติงานตามบทบาทหน้าที่อย่างมีประสิทธิภาพและเกิดประสิทธิผล</p> <p>6.1 ผู้บริหารเข้าใจปรัชญาและหลักการจัดการศึกษาปฐมวัย</p> <p>6.2 ผู้บริหารมีวิสัยทัศน์ ภาวะผู้นำ และความคิดริเริ่มที่เน้นการพัฒนาเด็กปฐมวัย</p> <p>6.3 ผู้บริหารใช้หลักการบริหารแบบมีส่วนร่วมและใช้ข้อมูลการประเมินผลหรือการวิจัยเป็นฐานคิดทั้งด้านวิชาการและการจัดการ</p> <p>6.4 ผู้บริหารสามารถบริหารจัดการการศึกษาให้บรรลุเป้าหมายตามแผนพัฒนาคุณภาพสถานศึกษา</p> <p>6.5 ผู้บริหารส่งเสริมและพัฒนาศักยภาพบุคลากรให้มีประสิทธิภาพ</p> <p>6.6 ผู้บริหารให้คำแนะนำ คำปรึกษาทางวิชาการและเอาใจใส่การจัดการศึกษาปฐมวัยเต็มศักยภาพและเต็มเวลา</p> <p>6.7 เด็ก ผู้ปกครอง และชุมชนพึงพอใจผลการบริหารจัดการศึกษาปฐมวัย</p>	<p>มาตรฐานที่ 6 ผู้บริหารปฏิบัติงานตามบทบาทหน้าที่อย่างมีประสิทธิภาพและเกิดประสิทธิผล</p> <p>6.1 ผู้บริหารเข้าใจปรัชญาและหลักการจัดการศึกษาปฐมวัย</p> <p>6.2 ผู้บริหารมีวิสัยทัศน์ ภาวะผู้นำ และความคิดริเริ่มที่เน้นการพัฒนาเด็กปฐมวัย</p> <p>6.3 ผู้บริหารใช้หลักการบริหารแบบมีส่วนร่วมและใช้ข้อมูลการประเมินผลหรือการวิจัยเป็นฐานคิดทั้งด้านวิชาการและการจัดการ</p> <p>6.4 ผู้บริหารสามารถบริหารจัดการการศึกษาให้บรรลุเป้าหมายตามแผนพัฒนาคุณภาพสถานศึกษา</p> <p>6.5 ผู้บริหารส่งเสริมและพัฒนาศักยภาพบุคลากรให้มีประสิทธิภาพ</p> <p>6.6 ผู้บริหารให้คำแนะนำ คำปรึกษาทางวิชาการและเอาใจใส่การจัดการศึกษาปฐมวัยเต็มศักยภาพและเต็มเวลา</p> <p>6.7 เด็ก ผู้ปกครอง และชุมชนพึงพอใจผลการบริหารจัดการศึกษาปฐมวัย</p>	<p>มาตรฐานที่ 6 ผู้บริหารปฏิบัติงานตามบทบาทหน้าที่อย่างมีประสิทธิภาพและเกิดประสิทธิผล</p> <p>โครงการพัฒนาศักยภาพบุคลากร</p> <p>- กิจกรรมอบรม ประชุม สัมมนา</p>
<p>มาตรฐานที่ 7 แนวการจัดการศึกษา</p> <p>7.1 มีหลักสูตรการศึกษาปฐมวัยของสถานศึกษาและนำสู่การปฏิบัติได้อย่างมีประสิทธิภาพ</p> <p>7.2 มีระบบและกลไกให้ผู้มีส่วนร่วมทุกฝ่ายตระหนักและเข้าใจการจัดการศึกษาปฐมวัย</p> <p>7.3 จัดกิจกรรมเสริมสร้างความตระหนักและความเข้าใจหลักการจัดการศึกษาปฐมวัย</p> <p>7.4 สร้างการมีส่วนร่วมและแสวงหาความร่วมมือกับผู้ปกครอง ชุมชนและท้องถิ่น</p> <p>7.5 จัดสิ่งอำนวยความสะดวกเพื่อพัฒนาเด็กอย่างรอบด้าน</p>	<p>มาตรฐานที่ 7 แนวการจัดการศึกษา</p> <p>7.1 มีหลักสูตรการศึกษาปฐมวัยของสถานศึกษาและนำสู่การปฏิบัติได้อย่างมีประสิทธิภาพ</p> <p>7.2 มีระบบและกลไกให้ผู้มีส่วนร่วมทุกฝ่ายตระหนักและเข้าใจการจัดการศึกษาปฐมวัย</p> <p>7.3 จัดกิจกรรมเสริมสร้างความตระหนักและความเข้าใจหลักการจัดการศึกษาปฐมวัย</p> <p>7.4 สร้างการมีส่วนร่วมและแสวงหาความร่วมมือกับผู้ปกครอง ชุมชนและท้องถิ่น</p> <p>7.5 จัดสิ่งอำนวยความสะดวกเพื่อพัฒนาเด็กอย่างรอบด้าน</p>	<p>มาตรฐานที่ 7 แนวการจัดการศึกษา</p> <p>โครงการจัดทำและพัฒนาหลักสูตร</p> <p>โครงการสายสัมพันธ์ชุมชน บ้านและโรงเรียน</p> <p>- กิจกรรมปฐมนิเทศ</p> <p>- กิจกรรมให้ความรู้ผู้ปกครอง</p> <p>- กิจกรรมสัมพันธ์ชุมชน</p>
<p>มาตรฐานที่ 8 สถานศึกษามีการประกันคุณภาพภายในของสถานศึกษาตามที่กำหนดในกฎกระทรวง</p> <p>8.1 กำหนดมาตรฐานการศึกษาปฐมวัยของสถานศึกษา</p> <p>8.2 จัดทำและดำเนินการตามแผนพัฒนาการจัดการศึกษาของสถานศึกษาที่มุ่งพัฒนาคุณภาพตามมาตรฐานการศึกษาของสถานศึกษา</p> <p>8.3 จัดระบบข้อมูลสารสนเทศและใช้สารสนเทศในการบริหารจัดการ</p> <p>8.4 ติดตามตรวจสอบ และประเมินผลการดำเนินงานคุณภาพภายในตามมาตรฐานการศึกษาของสถานศึกษา</p> <p>8.5 นำผลการประเมินคุณภาพทั้งภายในและภายนอกไปใช้วางแผนพัฒนาคุณภาพการศึกษาอย่างต่อเนื่อง</p> <p>8.6 จัดทำรายงานประจำปีที่เป็นรายงานการประเมินคุณภาพภายใน</p>	<p>มาตรฐานที่ 8 สถานศึกษามีการประกันคุณภาพภายในของสถานศึกษาตามที่กำหนดในกฎกระทรวง</p> <p>8.1 กำหนดมาตรฐานการศึกษาปฐมวัยของสถานศึกษา</p> <p>8.2 จัดทำและดำเนินการตามแผนพัฒนาการจัดการศึกษาของสถานศึกษาที่มุ่งพัฒนาคุณภาพตามมาตรฐานการศึกษาของสถานศึกษา</p> <p>8.3 จัดระบบข้อมูลสารสนเทศและใช้สารสนเทศในการบริหารจัดการ</p> <p>8.4 ติดตามตรวจสอบ และประเมินผลการดำเนินงานคุณภาพภายในตามมาตรฐานการศึกษาของสถานศึกษา</p> <p>8.5 นำผลการประเมินคุณภาพทั้งภายในและภายนอกไปใช้วางแผนพัฒนาคุณภาพการศึกษาอย่างต่อเนื่อง</p> <p>8.6 จัดทำรายงานประจำปีที่เป็นรายงานการประเมินคุณภาพภายใน</p>	<p>มาตรฐานที่ 8 สถานศึกษามีการประกันคุณภาพภายในของสถานศึกษาตามที่กำหนดในกฎกระทรวง</p> <p>โครงการประกันคุณภาพภายใน</p>

มาตรฐานการศึกษาขั้นพื้นฐาน	มาตรฐานการศึกษาของสถานศึกษา	แนวทางปฏิบัติ
<p>มาตรฐานที่ 9 สถานศึกษามีการสร้าง ส่งเสริม สนับสนุน ให้สถานศึกษาเป็นสังคมแห่งการเรียนรู้</p> <p>9.1 เป็นแหล่งเรียนรู้เพื่อพัฒนาการเรียนรู้ของเด็กและบุคลากรในสถานศึกษา</p> <p>9.2 มีการแลกเปลี่ยนเรียนรู้ร่วมกันภายในสถานศึกษา ระหว่างสถานศึกษากับครอบครัว ชุมชน และองค์กรที่เกี่ยวข้อง</p>	<p>มาตรฐานที่ 9 สถานศึกษามีการสร้าง ส่งเสริม สนับสนุน ให้สถานศึกษาเป็นสังคมแห่งการเรียนรู้</p> <p>9.1 เป็นแหล่งเรียนรู้เพื่อพัฒนาการเรียนรู้ของเด็กและบุคลากรในสถานศึกษา</p> <p>9.2 มีการแลกเปลี่ยนเรียนรู้ร่วมกันภายในสถานศึกษา ระหว่างสถานศึกษากับครอบครัว ชุมชน และองค์กรที่เกี่ยวข้อง</p> <p>พ.1.1 สถานศึกษาและชุมชน มีสัมพันธ์ที่ดีต่อกัน โดยมีการเข้าร่วม หรือจัดกิจกรรม ที่เอื้อประโยชน์ต่อสังคม</p> <p>พ.1.2 สถานศึกษาจัดให้ผู้เรียนได้ปฏิบัติตนเป็นสมาชิกที่ดีของโรงเรียน ช่วยกันดูแลรักษาความสะอาดเรียบร้อยของสถานศึกษา ตลอดจนพัฒนาแหล่งเรียนรู้ทางธรรมชาติภายในสถานศึกษา</p>	<p>มาตรฐานที่ 9 สถานศึกษามีการสร้าง ส่งเสริม สนับสนุน ให้สถานศึกษาเป็นสังคมแห่งการเรียนรู้</p> <p>โครงการสายสัมพันธ์ชุมชน บ้านและโรงเรียน</p> <ul style="list-style-type: none"> - กิจกรรมปฐมนิเทศ - กิจกรรมให้ความรู้ผู้ปกครอง <p>โครงการปรับปรุงอาคารสถานที่</p> <p>โครงการรักษาสีสิ่งแวดล้อม</p>
<p>มาตรฐานที่ 10 การพัฒนาสถานศึกษาให้บรรลุเป้าหมายตามปรัชญา วิสัยทัศน์ และจุดเน้นของการศึกษาปฐมวัย</p> <p>10.1 หลักสูตรสถานศึกษาเหมาะสมและสอดคล้องกับท้องถิ่น จัดโครงการ กิจกรรมพัฒนาเด็กให้บรรลุตามเป้าหมาย ปรัชญา วิสัยทัศน์ และจุดเน้นการจัดการศึกษาปฐมวัยของสถานศึกษา</p> <p>10.2 ผลการดำเนินงานบรรลุตามเป้าหมาย</p>	<p>มาตรฐานที่ 10 การพัฒนาสถานศึกษาให้บรรลุเป้าหมายตามปรัชญา วิสัยทัศน์ และจุดเน้นของการศึกษาปฐมวัย</p> <p>10.1 หลักสูตรสถานศึกษาเหมาะสมและสอดคล้องกับท้องถิ่น จัดโครงการ กิจกรรมพัฒนาเด็กให้บรรลุตามเป้าหมาย ปรัชญา วิสัยทัศน์ และจุดเน้นการจัดการศึกษาปฐมวัยของสถานศึกษา</p> <p>10.2 ผลการดำเนินงานบรรลุตามเป้าหมาย</p> <p>พ.1.3 ผู้เรียนต้องเป็นผู้ที่กิริยามารยาทงาม แสดงถึงมารยาททางสังคมที่เหมาะสม สวยงาม และถูกต้อง</p>	<p>มาตรฐานที่ 10 การพัฒนาสถานศึกษาให้บรรลุเป้าหมายตามปรัชญา วิสัยทัศน์ และจุดเน้นของการศึกษาปฐมวัย</p> <p>โครงการยิ้มง่ายไหว้สวย</p>
<p>มาตรฐานที่ 11 การพัฒนาสถานศึกษาตามนโยบายและแนวทางปฏิรูปการศึกษา</p> <p>11.1 จัดโครงการ กิจกรรมส่งเสริมสนับสนุน ตามนโยบายเกี่ยวกับการจัดการศึกษาปฐมวัย</p> <p>11.2 ผลการดำเนินงานบรรลุตามเป้าหมาย</p>	<p>มาตรฐานที่ 11 การพัฒนาสถานศึกษาตามนโยบายและแนวทางปฏิรูปการศึกษา</p> <p>11.1 จัดโครงการ กิจกรรมส่งเสริมสนับสนุน ตามนโยบายเกี่ยวกับการจัดการศึกษาปฐมวัย</p> <p>11.2 ผลการดำเนินงานบรรลุตามเป้าหมาย</p>	<p>มาตรฐานที่ 11 การพัฒนาสถานศึกษาตามนโยบายและแนวทางปฏิรูปการศึกษา</p>

2. ระดับการศึกษาขั้นพื้นฐาน

มาตรฐานการศึกษาขั้นพื้นฐาน	มาตรฐานการศึกษาของสถานศึกษา	แนวทางปฏิบัติ
มาตรฐานที่ 1 ผู้เรียนมีสุขภาพที่ดีและมีสุนทรียภาพ 1.1 มีสุขนิสัยในการดูแลสุขภาพและออกกำลังกายสม่ำเสมอ 1.2 มีน้ำหนัก ส่วนสูง และมีสมรรถภาพทางกายตามเกณฑ์มาตรฐาน 1.3 ปกป้องตนเองจากสิ่งเสพติดให้โทษและหลีกเลี่ยงตนเองจากสภาวะที่เสี่ยงต่อความรุนแรง โรคภัย อุบัติเหตุ และปัญหาทางเพศ 1.4 เห็นคุณค่าในตนเอง มีความมั่นใจ กล้าแสดงออกอย่างเหมาะสม 1.5 มีมนุษยสัมพันธ์ที่ดีและให้เกียรติผู้อื่น 1.6 สร้างผลงานจากการเข้าร่วมกิจกรรมด้านศิลปะ ดนตรี นาฏศิลป์ กีฬานันทนาการ	มาตรฐานที่ 1 ผู้เรียนมีสุขภาพที่ดีและมีสุนทรียภาพ 1.1 มีสุขนิสัยในการดูแลสุขภาพและออกกำลังกายสม่ำเสมอ 1.2 มีน้ำหนัก ส่วนสูง และมีสมรรถภาพทางกายตามเกณฑ์มาตรฐาน 1.3 ปกป้องตนเองจากสิ่งเสพติดให้โทษและหลีกเลี่ยงตนเองจากสภาวะที่เสี่ยงต่อความรุนแรง โรคภัย อุบัติเหตุ และปัญหาทางเพศ 1.4 เห็นคุณค่าในตนเอง มีความมั่นใจ กล้าแสดงออกอย่างเหมาะสม 1.5 มีมนุษยสัมพันธ์ที่ดีและให้เกียรติผู้อื่น 1.6 สร้างผลงานจากการเข้าร่วมกิจกรรมด้านศิลปะ ดนตรี นาฏศิลป์ กีฬานันทนาการ	มาตรฐานที่ 1 ผู้เรียนมีสุขภาพที่ดีและมีสุนทรียภาพ โครงการวันสำคัญ <ul style="list-style-type: none"> - กิจกรรมวันสุนทรภู่ - กิจกรรมวันลอยกระทง - กิจกรรมวันปีใหม่และวันเด็ก โครงการส่งเสริมคุณธรรมจริยธรรม <ul style="list-style-type: none"> - กิจกรรมสมมติบันทึกความดี โครงการส่งเสริมศักยภาพผู้เรียน <ul style="list-style-type: none"> - กิจกรรมเปิดบ้านดวงพร - กิจกรรมกีฬาสี่ - กิจกรรมแข่งขันทักษะวิชาการนอก-ใน โครงการส่งเสริมสุขภาพ <ul style="list-style-type: none"> - กิจกรรมตรวจสุขภาพประจำปี - กิจกรรมตรวจสุขภาพฟัน
มาตรฐานที่ 2 ผู้เรียนมีคุณธรรม จริยธรรม และค่านิยมที่พึงประสงค์ 2.1 มีคุณลักษณะอันพึงประสงค์ตามหลักสูตร 2.2 เอื้ออาทรผู้อื่นและกตัญญูต่อบุคคล 2.3 ยอมรับความคิดและวัฒนธรรมที่แตกต่าง 2.4 ตระหนัก รู้คุณค่า ร่วมอนุรักษ์และพัฒนาสิ่งแวดล้อม	มาตรฐานที่ 2 ผู้เรียนมีคุณธรรม จริยธรรม และค่านิยมที่พึงประสงค์ 2.1 มีคุณลักษณะอันพึงประสงค์ตามหลักสูตร 2.2 เอื้ออาทรผู้อื่นและกตัญญูต่อบุคคล 2.3 ยอมรับความคิดและวัฒนธรรมที่แตกต่าง 2.4 ตระหนัก รู้คุณค่า ร่วมอนุรักษ์และพัฒนาสิ่งแวดล้อม	มาตรฐานที่ 2 ผู้เรียนมีคุณธรรม จริยธรรม และค่านิยมที่พึงประสงค์ โครงการวันสำคัญ <ul style="list-style-type: none"> - กิจกรรมไหว้ครู - กิจกรรมวันเข้าพรรษา - กิจกรรมวันแม่แห่งชาติ - กิจกรรมวันลอยกระทง - กิจกรรมวันพ่อแห่งชาติ - กิจกรรมวันปีใหม่ โครงการส่งเสริมคุณธรรมจริยธรรม <ul style="list-style-type: none"> - กิจกรรมบันทึกความดี - กิจกรรมส่งเสริมมารยาทงาม โครงการส่งเสริมประชาธิปไตย
มาตรฐานที่ 3 ผู้เรียนมีทักษะในการแสวงหาความรู้ด้วยตนเอง รักการเรียนรู้ และพัฒนาตนเองอย่างต่อเนื่อง 3.1 มีนิสัยรักการอ่านและแสวงหาความรู้ด้วยตนเองจากห้องสมุด แหล่งเรียนรู้ และสื่อต่างๆ รอบตัว 3.2 มีทักษะในการอ่าน ฟัง ดู พูด เขียน และตั้งคำถามเพื่อค้นคว้าหาความรู้เพิ่มเติม 3.3 เรียนรู้ร่วมกันเป็นกลุ่ม แลกเปลี่ยนความคิดเห็นเพื่อการเรียนรู้ระหว่างกัน 3.4 ใช้เทคโนโลยีในการเรียนรู้และนำเสนอผลงาน	มาตรฐานที่ 3 ผู้เรียนมีทักษะในการแสวงหาความรู้ด้วยตนเอง รักการเรียนรู้ และพัฒนาตนเองอย่างต่อเนื่อง 3.1 มีนิสัยรักการอ่านและแสวงหาความรู้ด้วยตนเองจากห้องสมุด แหล่งเรียนรู้ และสื่อต่างๆ รอบตัว 3.2 มีทักษะในการอ่าน ฟัง ดู พูด เขียน และตั้งคำถามเพื่อค้นคว้าหาความรู้เพิ่มเติม 3.3 เรียนรู้ร่วมกันเป็นกลุ่ม แลกเปลี่ยนความคิดเห็นเพื่อการเรียนรู้ระหว่างกัน 3.4 ใช้เทคโนโลยีในการเรียนรู้และนำเสนอผลงาน	มาตรฐานที่ 3 ผู้เรียนมีทักษะในการแสวงหาความรู้ด้วยตนเอง รักการเรียนรู้ และพัฒนาตนเองอย่างต่อเนื่อง โครงการวันสำคัญ <ul style="list-style-type: none"> - กิจกรรมวันสุนทรภู่ โครงการส่งเสริมศักยภาพผู้เรียน <ul style="list-style-type: none"> - กิจกรรมรักการอ่าน โครงการส่งเสริมวิชาการ <ul style="list-style-type: none"> - กิจกรรมทัศนศึกษา - กิจกรรมแข่งขันทักษะทางวิชาการนอก-ใน - กิจกรรมภูมิปัญญาท้องถิ่น

มาตรฐานการศึกษาขั้นพื้นฐาน	มาตรฐานการศึกษาของสถานศึกษา	แนวทางปฏิบัติ
มาตรฐานที่ 4 ผู้เรียนมีความสามารถในการคิดอย่างเป็นระบบ คิดสร้างสรรค์ ตัดสินใจแก้ปัญหาได้อย่างมีสติสมเหตุผล และพัฒนาตนเองอย่างต่อเนื่อง	มาตรฐานที่ 4 ผู้เรียนมีความสามารถในการคิดอย่างเป็นระบบ คิดสร้างสรรค์ ตัดสินใจแก้ปัญหาได้อย่างมีสติสมเหตุผล และพัฒนาตนเองอย่างต่อเนื่อง	มาตรฐานที่ 4 ผู้เรียนมีความสามารถในการคิดอย่างเป็นระบบ คิดสร้างสรรค์ ตัดสินใจแก้ปัญหาได้อย่างมีสติสมเหตุผล และพัฒนาตนเองอย่างต่อเนื่อง
4.1 สรุปความคิดจากเรื่องที่อ่าน ฟัง และดู และสื่อสารโดยการพูดหรือเขียน ตามความคิดของตนเอง	4.1 สรุปความคิดจากเรื่องที่อ่าน ฟัง และดู และสื่อสารโดยการพูดหรือเขียน ตามความคิดของตนเอง	โครงการส่งเสริมศักยภาพผู้เรียน - กิจกรรมงานปิดภาค
4.2 นำเสนอวิธีคิด วิธีแก้ปัญหาด้วยภาษาหรือวิธีการของตนเอง	4.2 นำเสนอวิธีคิด วิธีแก้ปัญหาด้วยภาษาหรือวิธีการของตนเอง	โครงการส่งเสริมทักษะทางวิชาการ - กิจกรรมทักษะศึกษา
4.3 กำหนดเป้าหมาย คาคการณ์ ตัดสินใจแก้ปัญหาโดยมีเหตุผลประกอบ	4.3 กำหนดเป้าหมาย คาคการณ์ ตัดสินใจแก้ปัญหาโดยมีเหตุผลประกอบ	- กิจกรรมทักษะทางวิชาการ
4.4 มีความคิดริเริ่ม และสร้างสรรค์ผลงานด้วยความภาคภูมิใจ	4.4 มีความคิดริเริ่ม และสร้างสรรค์ผลงานด้วยความภาคภูมิใจ	- กิจกรรมภูมิปัญญาท้องถิ่น
มาตรฐานที่ 5 ผู้เรียนมีความรู้และทักษะที่จำเป็นตามหลักสูตร	มาตรฐานที่ 5 ผู้เรียนมีความรู้และทักษะที่จำเป็นตามหลักสูตร	มาตรฐานที่ 5 ผู้เรียนมีความรู้และทักษะที่จำเป็นตามหลักสูตร
5.1 ผลสัมฤทธิ์ทางการเรียนแต่ละกลุ่มสาระเป็นไปตามเกณฑ์	5.1 ผลสัมฤทธิ์ทางการเรียนแต่ละกลุ่มสาระเป็นไปตามเกณฑ์	
5.2 ผลการประเมินสมรรถนะสำคัญตามหลักสูตรเป็นไปตามเกณฑ์	5.2 ผลการประเมินสมรรถนะสำคัญตามหลักสูตรเป็นไปตามเกณฑ์	
5.3 ผลการประเมินการอ่าน คิดวิเคราะห์และเขียนเป็นไปตามเกณฑ์	5.3 ผลการประเมินการอ่าน คิดวิเคราะห์และเขียนเป็นไปตามเกณฑ์	
5.4 ผลการทดสอบระดับชาติเป็นไปตามเกณฑ์	5.4 ผลการทดสอบระดับชาติเป็นไปตามเกณฑ์	
มาตรฐานที่ 6 ผู้เรียนมีทักษะในการทำงาน รักการทำงาน สามารถทำงานร่วมกับผู้อื่นได้ และมีเจตคติที่ดีต่ออาชีพสุจริต และพัฒนาตนเองอย่างต่อเนื่อง	มาตรฐานที่ 6 ผู้เรียนมีทักษะในการทำงาน รักการทำงาน สามารถทำงานร่วมกับผู้อื่นได้ และมีเจตคติที่ดีต่ออาชีพสุจริต และพัฒนาตนเองอย่างต่อเนื่อง	มาตรฐานที่ 6 ผู้เรียนมีทักษะในการทำงาน รักการทำงาน สามารถทำงานร่วมกับผู้อื่นได้ และมีเจตคติที่ดีต่ออาชีพสุจริต และพัฒนาตนเองอย่างต่อเนื่อง
6.1 วางแผนการทำงาน และดำเนินการจนสำเร็จ	6.1 วางแผนการทำงาน และดำเนินการจนสำเร็จ	โครงการวันสำคัญ - กิจกรรมวันสุนทรภู่
6.2 ทำงานอย่างมีความสุข มุ่งมั่นพัฒนางาน และภูมิใจในผลงานของตนเอง	6.2 ทำงานอย่างมีความสุข มุ่งมั่นพัฒนางาน และภูมิใจในผลงานของตนเอง	- กิจกรรมวันลอยกระทง
6.3 ทำงานร่วมกับผู้อื่นได้	6.3 ทำงานร่วมกับผู้อื่นได้	- กิจกรรมวันคริสต์มาส/ปีใหม่/วันเด็ก
6.4 มีความรู้สึกที่ดีต่ออาชีพสุจริตและหาความรู้เกี่ยวกับอาชีพที่ตนเองสนใจ	6.4 มีความรู้สึกที่ดีต่ออาชีพสุจริตและหาความรู้เกี่ยวกับอาชีพที่ตนเองสนใจ	โครงการส่งเสริมศักยภาพผู้เรียน - กิจกรรมเปิดบ้านดวงพร - กิจกรรมกีฬา
		โครงการส่งเสริมวิชาการ - กิจกรรมตลาดนัดดวงพร - กิจกรรมแข่งขันทักษะทางวิชาการนอก-ใน โครงการส่งเสริมประชาธิปไตย

มาตรฐานการศึกษาขั้นพื้นฐาน	มาตรฐานการศึกษาของสถานศึกษา	แนวทางปฏิบัติ
<p>มาตรฐานที่ 7 ครูปฏิบัติงานตามบทบาทหน้าที่อย่างมีประสิทธิภาพและเกิดประสิทธิผล</p> <p>7.1 ครูมีการกำหนดเป้าหมายคุณภาพผู้เรียนทั้งด้านความรู้ ทักษะกระบวนการ สมรรถนะ และคุณลักษณะที่พึงประสงค์</p> <p>7.2 ครูมีการวิเคราะห์ผู้เรียนเป็นรายบุคคล และใช้ข้อมูลในการวางแผนการจัดการเรียนรู้เพื่อพัฒนาศักยภาพของผู้เรียน</p> <p>7.3 ครูออกแบบและการจัดการเรียนรู้ที่ตอบสนองความแตกต่างระหว่างบุคคล และพัฒนาการทางสติปัญญา</p> <p>7.4 ครูใช้สื่อและเทคโนโลยีที่เหมาะสมผนวกกับการนำบริบทและภูมิปัญญาของท้องถิ่นมาบูรณาการในการจัดการเรียนรู้</p> <p>7.5 ครูมีการวัดและประเมินผลที่มุ่งเน้นการพัฒนาการเรียนรู้ของผู้เรียน ด้วยวิธีการที่หลากหลาย</p> <p>7.6 ครูให้คำแนะนำ คำปรึกษา และแก้ไขปัญหาให้แก่ผู้เรียนทั้งด้านการเรียนและคุณภาพชีวิตด้วยความเสมอภาค</p> <p>7.7 ครูมีการศึกษา วิจัยและพัฒนาการจัดการเรียนรู้ในวิชาที่ตนรับผิดชอบ และใช้ผลในการปรับการสอน</p> <p>7.8 ครูประพฤติปฏิบัติตนเป็นแบบอย่างที่ดี และเป็นสมาชิกที่ดีของสถานศึกษา</p> <p>7.9 ครูจัดการเรียนการสอนตามวิชาที่ได้รับมอบหมายเต็มเวลา เต็มความสามารถ</p>	<p>มาตรฐานที่ 7 ครูปฏิบัติงานตามบทบาทหน้าที่อย่างมีประสิทธิภาพและเกิดประสิทธิผล</p> <p>7.1 ครูมีการกำหนดเป้าหมายคุณภาพผู้เรียนทั้งด้านความรู้ ทักษะกระบวนการ สมรรถนะ และคุณลักษณะที่พึงประสงค์</p> <p>7.2 ครูมีการวิเคราะห์ผู้เรียนเป็นรายบุคคล และใช้ข้อมูลในการวางแผนการจัดการเรียนรู้เพื่อพัฒนาศักยภาพของผู้เรียน</p> <p>7.3 ครูออกแบบและการจัดการเรียนรู้ที่ตอบสนองความแตกต่างระหว่างบุคคล และพัฒนาการทางสติปัญญา</p> <p>7.4 ครูใช้สื่อและเทคโนโลยีที่เหมาะสมผนวกกับการนำบริบทและภูมิปัญญาของท้องถิ่นมาบูรณาการในการจัดการเรียนรู้</p> <p>7.5 ครูมีการวัดและประเมินผลที่มุ่งเน้นการพัฒนาการเรียนรู้ของผู้เรียน ด้วยวิธีการที่หลากหลาย</p> <p>7.6 ครูให้คำแนะนำ คำปรึกษา และแก้ไขปัญหาให้แก่ผู้เรียนทั้งด้านการเรียนและคุณภาพชีวิตด้วยความเสมอภาค</p> <p>7.7 ครูมีการศึกษา วิจัยและพัฒนาการจัดการเรียนรู้ในวิชาที่ตนรับผิดชอบ และใช้ผลในการปรับการสอน</p> <p>7.8 ครูประพฤติปฏิบัติตนเป็นแบบอย่างที่ดี และเป็นสมาชิกที่ดีของสถานศึกษา</p> <p>7.9 ครูจัดการเรียนการสอนตามวิชาที่ได้รับมอบหมายเต็มเวลา เต็มความสามารถ</p>	<p>มาตรฐานที่ 7 ครูปฏิบัติงานตามบทบาทหน้าที่อย่างมีประสิทธิภาพและเกิดประสิทธิผล</p> <p>โครงการพัฒนาศักยภาพบุคลากร</p> <ul style="list-style-type: none"> - กิจกรรมอบรม ประชุม สัมมนา - กิจกรรมผลิตสื่อการสอน - กิจกรรมวิจัยในชั้นเรียน - กิจกรรมนิเทศการสอน <p>โครงการส่งเสริมคุณธรรมสถานสัมพันธ์ดวงพร</p>
<p>มาตรฐานที่ 8 ผู้บริหารปฏิบัติงานตามบทบาทหน้าที่อย่างมีประสิทธิภาพและเกิดประสิทธิผล</p> <p>8.1 ผู้บริหารมีวิสัยทัศน์ ภาวะผู้นำ และความคิดริเริ่มที่เน้นการพัฒนาผู้เรียน</p> <p>8.2 ผู้บริหารใช้หลักการบริหารแบบมีส่วนร่วมและใช้ข้อมูลผลการประเมินหรือผลการวิจัยเป็นฐานคิดทั้งด้านวิชาการ และการจัดการ</p> <p>8.3 ผู้บริหารสามารถบริหารจัดการการศึกษาให้บรรลุเป้าหมายตามที่กำหนดไว้ในแผนปฏิบัติการ</p> <p>8.4 ผู้บริหารส่งเสริมและพัฒนาศักยภาพบุคลากรให้พร้อมรับการกระจายอำนาจ</p> <p>8.5 ผู้เรียน ผู้ปกครอง และชุมชนพึงพอใจผลการบริหารการจัดการศึกษา</p> <p>8.6 ผู้บริหารให้คำแนะนำ คำปรึกษาทางวิชาการและเอาใจใส่การจัดการศึกษาเต็มศักยภาพและเต็มเวลา</p>	<p>มาตรฐานที่ 8 ผู้บริหารปฏิบัติงานตามบทบาทหน้าที่อย่างมีประสิทธิภาพและเกิดประสิทธิผล</p> <p>8.1 ผู้บริหารมีวิสัยทัศน์ ภาวะผู้นำ และความคิดริเริ่มที่เน้นการพัฒนาผู้เรียน</p> <p>8.2 ผู้บริหารใช้หลักการบริหารแบบมีส่วนร่วมและใช้ข้อมูลผลการประเมินหรือผลการวิจัยเป็นฐานคิดทั้งด้านวิชาการ และการจัดการ</p> <p>8.3 ผู้บริหารสามารถบริหารจัดการการศึกษาให้บรรลุเป้าหมายตามที่กำหนดไว้ในแผนปฏิบัติการ</p> <p>8.4 ผู้บริหารส่งเสริมและพัฒนาศักยภาพบุคลากรให้พร้อมรับการกระจายอำนาจ</p> <p>8.5 ผู้เรียน ผู้ปกครอง และชุมชนพึงพอใจผลการบริหารการจัดการศึกษา</p> <p>8.6 ผู้บริหารให้คำแนะนำ คำปรึกษาทางวิชาการและเอาใจใส่การจัดการศึกษาเต็มศักยภาพและเต็มเวลา</p>	<p>มาตรฐานที่ 8 ผู้บริหารปฏิบัติงานตามบทบาทหน้าที่อย่างมีประสิทธิภาพและเกิดประสิทธิผล</p> <p>โครงการส่งเสริมพัฒนาศักยภาพบุคลากร</p> <ul style="list-style-type: none"> - กิจกรรมอบรม ประชุม สัมมนา

มาตรฐานการศึกษาขั้นพื้นฐาน	มาตรฐานการศึกษาของสถานศึกษา	แนวทางปฏิบัติ
มาตรฐานที่ 9 คณะกรรมการสถานศึกษา และ ผู้ปกครอง ชุมชนปฏิบัติงานตามบทบาทหน้าที่ อย่างมีประสิทธิภาพและเกิดประสิทธิผล	มาตรฐานที่ 9 คณะกรรมการสถานศึกษา และ ผู้ปกครอง ชุมชนปฏิบัติงานตามบทบาทหน้าที่ อย่างมีประสิทธิภาพและเกิดประสิทธิผล	มาตรฐานที่ 9 คณะกรรมการสถานศึกษา และ ผู้ปกครอง ชุมชนปฏิบัติงานตามบทบาทหน้าที่ อย่างมีประสิทธิภาพและเกิดประสิทธิผล
9.1 คณะกรรมการสถานศึกษาและผู้ปกครอง ชุมชนปฏิบัติงานตามหน้าที่ตามที่ระเบียบกำหนด	9.1 คณะกรรมการสถานศึกษาและผู้ปกครอง ชุมชนปฏิบัติงานตามหน้าที่ตามที่ระเบียบกำหนด	โครงการสายสัมพันธ์ชุมชน บ้าน และโรงเรียน - กิจกรรมปฐมนิเทศ
9.2 คณะกรรมการสถานศึกษากำกับติดตาม ดูแล และขับเคลื่อนการดำเนินงานของ สถานศึกษาให้บรรลุผลสำเร็จตาม เป้าหมาย	9.2 คณะกรรมการสถานศึกษากำกับติดตาม ดูแล และขับเคลื่อนการดำเนินงานของ สถานศึกษาให้บรรลุผลสำเร็จตาม เป้าหมาย	
9.3 ผู้ปกครองและชุมชนเข้ามามีส่วนร่วมใน การพัฒนาสถานศึกษา	9.3 ผู้ปกครองและชุมชนเข้ามามีส่วนร่วมใน การพัฒนาสถานศึกษา	
มาตรฐานที่ 10 สถานศึกษามีการจัดหลักสูตร กระบวนการเรียนรู้ และกิจกรรมพัฒนา คุณภาพผู้เรียนอย่างรอบด้าน	มาตรฐานที่ 10 สถานศึกษามีการจัดหลักสูตร กระบวนการเรียนรู้ และกิจกรรมพัฒนา คุณภาพผู้เรียนอย่างรอบด้าน	มาตรฐานที่ 10 สถานศึกษามีการจัดหลักสูตร กระบวนการเรียนรู้ และกิจกรรมพัฒนา คุณภาพผู้เรียนอย่างรอบด้าน
10.1 หลักสูตรสถานศึกษาเหมาะสมและ สอดคล้องกับท้องถิ่น	10.1 หลักสูตรสถานศึกษาเหมาะสมและ สอดคล้องกับท้องถิ่น	โครงการพัฒนาหลักสูตรสถานศึกษา
10.2 จัดรายวิชาเพิ่มเติมที่หลากหลายให้ผู้เรียน เลือกเรียนตามความถนัด ความสามารถ และความสนใจ	10.2 จัดรายวิชาเพิ่มเติมที่หลากหลายให้ผู้เรียน เลือกเรียนตามความถนัด ความสามารถ และความสนใจ	
10.3 จัดกิจกรรมพัฒนาผู้เรียนส่งเสริมและ ตอบสนองความต้องการ ความสามารถ ความถนัด และความสนใจของผู้เรียน	10.3 จัดกิจกรรมพัฒนาผู้เรียนส่งเสริมและ ตอบสนองความต้องการ ความสามารถ ความถนัด และความสนใจของผู้เรียน	
10.4 สนับสนุนให้ครูจัดการเรียนรู้อันทำให้ ผู้เรียนได้ลงมือปฏิบัติจริงจนสรุปความรู้ ได้ด้วยตนเอง	10.4 สนับสนุนให้ครูจัดการเรียนรู้อันทำให้ ผู้เรียนได้ลงมือปฏิบัติจริงจนสรุปความรู้ ได้ด้วยตนเอง	
10.5 นิเทศภายใน กำกับ ติดตามตรวจสอบ และนำผลไปปรับปรุงการเรียนการสอน อย่างสม่ำเสมอ	10.5 นิเทศภายใน กำกับ ติดตามตรวจสอบ และนำผลไปปรับปรุงการเรียนการสอน อย่างสม่ำเสมอ	
10.6 จัดระบบดูแลช่วยเหลือผู้เรียนมี ประสิทธิภาพและครอบคลุมถึงผู้เรียนทุก คน	10.6 จัดระบบดูแลช่วยเหลือผู้เรียนมี ประสิทธิภาพและครอบคลุมถึงผู้เรียนทุก คน	
มาตรฐานที่ 11 สถานศึกษามีการจัด สภาพแวดล้อมและการบริการที่ส่งเสริมให้ ผู้เรียนพัฒนาเต็มศักยภาพ	มาตรฐานที่ 11 สถานศึกษามีการจัด สภาพแวดล้อมและการบริการที่ส่งเสริมให้ ผู้เรียนพัฒนาเต็มศักยภาพ	มาตรฐานที่ 11 สถานศึกษามีการจัด สภาพแวดล้อมและการบริการที่ส่งเสริมให้ ผู้เรียนพัฒนาเต็มศักยภาพ
11.1 ห้องเรียน ห้องปฏิบัติการ อาคารเรียน มั่นคง สะอาดและปลอดภัย มีสิ่งอำนวยความสะดวก เพียง อยู่ในสภาพใช้การ ได้ดี สภาพแวดล้อมร่มรื่น และมีแหล่ง เรียนรู้สำหรับผู้เรียน	11.1 ห้องเรียน ห้องปฏิบัติการ อาคารเรียน มั่นคง สะอาดและปลอดภัย มีสิ่งอำนวยความสะดวก เพียง อยู่ในสภาพใช้การ ได้ดี สภาพแวดล้อมร่มรื่น และมีแหล่ง เรียนรู้สำหรับผู้เรียน	โครงการปรับปรุงอาคารสถานที่
11.2 จัดโครงการ กิจกรรมที่ส่งเสริมสุขภาพ อนามัยและความปลอดภัยของผู้เรียน	11.2 จัดโครงการ กิจกรรมที่ส่งเสริมสุขภาพ อนามัยและความปลอดภัยของผู้เรียน	
11.3 จัดห้องสมุดที่ให้บริการสื่อและเทคโนโลยี สารสนเทศที่เอื้อให้ผู้เรียนเรียนรู้ด้วย ตนเองและหรือเรียนรู้แบบมีส่วนร่วม	11.3 จัดห้องสมุดที่ให้บริการสื่อและเทคโนโลยี สารสนเทศที่เอื้อให้ผู้เรียนเรียนรู้ด้วย ตนเองและหรือเรียนรู้แบบมีส่วนร่วม	

มาตรฐานการศึกษาขั้นพื้นฐาน	มาตรฐานการศึกษาของสถานศึกษา	แนวทางปฏิบัติ
มาตรฐานที่ 12 สถานศึกษามีการประกันคุณภาพภายในของสถานศึกษาตามที่กำหนดในกฎกระทรวง	มาตรฐานที่ 12 สถานศึกษามีการประกันคุณภาพภายในของสถานศึกษาตามที่กำหนดในกฎกระทรวง	มาตรฐานที่ 12 สถานศึกษามีการประกันคุณภาพภายในของสถานศึกษาตามที่กำหนดในกฎกระทรวง
12.1 กำหนดมาตรฐานการศึกษาของสถานศึกษา 12.2 จัดทำและดำเนินการตามแผนพัฒนาการจัดการศึกษาของสถานศึกษาที่มุ่งพัฒนาคุณภาพตามมาตรฐานการศึกษาของสถานศึกษา 12.3 จัดระบบข้อมูลสารสนเทศและใช้สารสนเทศในการบริหารจัดการเพื่อพัฒนาคุณภาพสถานศึกษา 12.4 ติดตามตรวจสอบ และประเมินคุณภาพภายในตามมาตรฐานการศึกษาของสถานศึกษา 12.5 นำผลการประเมินคุณภาพทั้งภายในและภายนอกไปใช้วางแผนพัฒนาคุณภาพการศึกษาย่างต่อเนื่อง 12.6 จัดทำรายงานประจำปีที่เป็นรายงานการประเมินคุณภาพภายใน	12.1 กำหนดมาตรฐานการศึกษาของสถานศึกษา 12.2 จัดทำและดำเนินการตามแผนพัฒนาการจัดการศึกษาของสถานศึกษาที่มุ่งพัฒนาคุณภาพตามมาตรฐานการศึกษาของสถานศึกษา 12.3 จัดระบบข้อมูลสารสนเทศและใช้สารสนเทศในการบริหารจัดการเพื่อพัฒนาคุณภาพสถานศึกษา 12.4 ติดตามตรวจสอบ และประเมินคุณภาพภายในตามมาตรฐานการศึกษาของสถานศึกษา 12.5 นำผลการประเมินคุณภาพทั้งภายในและภายนอกไปใช้วางแผนพัฒนาคุณภาพการศึกษาย่างต่อเนื่อง 12.6 จัดทำรายงานประจำปีที่เป็นรายงานการประเมินคุณภาพภายใน	โครงการประกันคุณภาพภายใน
มาตรฐานที่ 13 สถานศึกษามีการสร้าง ส่งเสริม สนับสนุนให้สถานศึกษาเป็นสังคมแห่งการเรียนรู้	มาตรฐานที่ 13 สถานศึกษามีการสร้าง ส่งเสริม สนับสนุนให้สถานศึกษาเป็นสังคมแห่งการเรียนรู้	มาตรฐานที่ 13 สถานศึกษามีการสร้าง ส่งเสริม สนับสนุนให้สถานศึกษาเป็นสังคมแห่งการเรียนรู้
13.1 มีการสร้างและพัฒนาแหล่งเรียนรู้ภายในสถานศึกษาและใช้ประโยชน์จากแหล่งเรียนรู้ทั้งภายในและภายนอกสถานศึกษาเพื่อพัฒนาการเรียนรู้ของผู้เรียนและบุคลากรของสถานศึกษารวมทั้งผู้ที่เกี่ยวข้อง 13.2 มีการแลกเปลี่ยนเรียนรู้ระหว่างบุคลากรภายในสถานศึกษา ระหว่างสถานศึกษากับครอบครัว ชุมชนและองค์กรที่เกี่ยวข้อง	13.1 มีการสร้างและพัฒนาแหล่งเรียนรู้ภายในสถานศึกษาและใช้ประโยชน์จากแหล่งเรียนรู้ทั้งภายในและภายนอกสถานศึกษาเพื่อพัฒนาการเรียนรู้ของผู้เรียนและบุคลากรของสถานศึกษารวมทั้งผู้ที่เกี่ยวข้อง 13.2 มีการแลกเปลี่ยนเรียนรู้ระหว่างบุคลากรภายในสถานศึกษา ระหว่างสถานศึกษากับครอบครัว ชุมชนและองค์กรที่เกี่ยวข้อง	โครงการสายสัมพันธ์ชุมชน บ้านและโรงเรียน - กิจกรรมให้ความรู้ผู้ปกครอง - กิจกรรมสัมพันธ์ชุมชน
มาตรฐานที่ 14 การพัฒนาสถานศึกษาให้บรรลุเป้าหมายตามวิสัยทัศน์ ปรัชญาและจุดเน้นที่กำหนดขึ้น	มาตรฐานที่ 14 การพัฒนาสถานศึกษาให้บรรลุเป้าหมายตามวิสัยทัศน์ ปรัชญาและจุดเน้นที่กำหนดขึ้น	มาตรฐานที่ 14 การพัฒนาสถานศึกษาให้บรรลุเป้าหมายตามวิสัยทัศน์ ปรัชญาและจุดเน้นที่กำหนดขึ้น
14.1 จัดโครงการ กิจกรรมที่ส่งเสริมให้ผู้เรียนบรรลุตามเป้าหมายวิสัยทัศน์ ปรัชญา และจุดเน้นของสถานศึกษา 14.2 ผลการดำเนินงานส่งเสริมให้ผู้เรียนบรรลุตามเป้าหมายวิสัยทัศน์ ปรัชญา และจุดเน้นของสถานศึกษา	14.1 จัดโครงการ กิจกรรมที่ส่งเสริมให้ผู้เรียนบรรลุตามเป้าหมายวิสัยทัศน์ ปรัชญา และจุดเน้นของสถานศึกษา 14.2 ผลการดำเนินงานส่งเสริมให้ผู้เรียนบรรลุตามเป้าหมายวิสัยทัศน์ ปรัชญา และจุดเน้นของสถานศึกษา	
มาตรฐานที่ 15 การจัดกิจกรรมตามนโยบาย จุดเน้น แนวทางการปฏิรูปการศึกษาเพื่อพัฒนา และส่งเสริมสถานศึกษาให้ยกระดับคุณภาพสูงขึ้น	มาตรฐานที่ 15 การจัดกิจกรรมตามนโยบาย จุดเน้น แนวทางการปฏิรูปการศึกษาเพื่อพัฒนา และส่งเสริมสถานศึกษาให้ยกระดับคุณภาพสูงขึ้น	มาตรฐานที่ 15 การจัดกิจกรรมตามนโยบาย จุดเน้น แนวทางการปฏิรูปการศึกษาเพื่อพัฒนา และส่งเสริมสถานศึกษาให้ยกระดับคุณภาพสูงขึ้น
15.1 จัดโครงการ กิจกรรมเพื่อตอบสนองนโยบาย จุดเน้น ตามแนวทางการปฏิรูปการศึกษา 15.2 ผลการดำเนินงานบรรลุเป้าหมาย	15.1 จัดโครงการ กิจกรรมเพื่อตอบสนองนโยบาย จุดเน้น ตามแนวทางการปฏิรูปการศึกษา 15.2 ผลการดำเนินงานบรรลุเป้าหมาย	



คำสั่งโรงเรียนดวงพร
ที่ /2559

เรื่อง การแต่งตั้งคณะกรรมการกำหนดมาตรฐานการศึกษา ปีการศึกษา 2559

ด้วยพระราชบัญญัติการศึกษาแห่งชาติ พ.ศ. 2542 และแก้ไขเพิ่มเติม (ฉบับที่ 2) พ.ศ. 2554 กำหนดแนวทางในการจัดการศึกษา การพัฒนาคุณภาพการศึกษา การกำกับติดตามประเมินผลการจัดการศึกษา โดยเฉพาะการติดตามตรวจสอบการจัดการศึกษา มาตรา 47 กำหนดว่า ให้สถานศึกษามีระบบประกันคุณภาพการศึกษาทุกระดับ ประกอบด้วย ระบบประกันคุณภาพภายในและระบบประกันคุณภาพภายนอก ซึ่งระบบหลักเกณฑ์และวิธีการประกันคุณภาพการศึกษา ให้เป็นไปตามที่กำหนดในกฎกระทรวง ดังนั้น กระทรวงศึกษาธิการว่าด้วยระบบ หลักเกณฑ์และวิธีการประเมินคุณภาพการศึกษา พ.ศ. 2553 ข้อ 14 กำหนดให้สถานศึกษาชั้นพื้นฐานต้องมีระบบประกันคุณภาพภายใน ตามหลักหลักเกณฑ์และแนวดำเนินการ โดยการกำหนดมาตรฐานการศึกษาของสถานศึกษา ยึดหลักการมีส่วนร่วมของชุมชนและหน่วยงานที่เกี่ยวข้อง ภาครัฐและเอกชน ต้องสอดคล้องกับมาตรฐานการศึกษาของชาติ จัดระบบและโครงสร้าง การวางแผนและการดำเนินงานตามแผนรวมทั้งการสร้างจิตสำนึกให้เห็นว่าการพัฒนาคุณภาพการศึกษา จะต้องดำเนินการอย่างต่อเนื่อง และเป็นความรับผิดชอบร่วมกันทุกคน

เพื่อให้โรงเรียนสามารถดำเนินการพัฒนาคุณภาพการศึกษาของสถานศึกษาตามกฎกระทรวงศึกษาธิการว่าด้วยระบบ หลักเกณฑ์และวิธีการประกันคุณภาพการศึกษา พ.ศ. 2553 จึงแต่งตั้งคณะกรรมการกำหนดมาตรฐานการศึกษา ปีการศึกษา 2559 ดังนี้

1. นางพิมพ์พิศา	อุทัย	ผู้อำนวยการ	ประธานกรรมการ
2. นายวรพล	อุทัย	ประธานกรรมการบริหารสถานศึกษา	กรรมการ
3. นางทวีพร	ทองกัน	กรรมการบริหารสถานศึกษา	กรรมการ
4. นางรัตนาภรณ์	วงศมีแก้ว	กรรมการบริหารสถานศึกษา	กรรมการ
5. ดร.พัชนี	สุวรรณศรี	กรรมการบริหารสถานศึกษา	กรรมการ
6. นางกชกร	อุผลเจริญ	กรรมการบริหารสถานศึกษา	กรรมการ
7. นางอรุณี	รัตนพันธ์	รองผู้อำนวยการ	กรรมการ
8. นางขวัญฤทัย	สวัสดิ์ทัส	ครู	กรรมการ
9. นางสาวจันทร์นภา	จันทนานนท์	ครู	กรรมการ
10. นางสาวภาณุมาศ	เชียวมงคล	ครู	กรรมการ
11. นางสาวศิวนาถ	มีแสงนิล	ครู	กรรมการ
12. นางสาวนิตยา	ภูมิผักแว่น	บุคลากรทางการศึกษา	กรรมการ
13. นางสาวอรปรียา	อุปชัย	บุคลากรทางการศึกษา	กรรมการ

ทั้งนี้ ตั้งแต่บัดนี้เป็นต้นไป

สั่ง ณ วันที่ 2 พฤษภาคม พ.ศ. 2559

(นางพิมพ์พิศา อุทัย)
ผู้อำนวยการโรงเรียนดวงพร



ประกาศโรงเรียนดวงพร
เรื่อง มาตรฐานการศึกษา ระดับการศึกษาปฐมวัย
เพื่อการประกันคุณภาพภายในของสถานศึกษา

ตามประกาศกฎกระทรวงว่าด้วย ระบบ หลักเกณฑ์ และวิธีการประกันคุณภาพการศึกษา พ.ศ. 2553 ฉบับปรับปรุงใหม่ ประกาศกระทรวงศึกษาธิการ เรื่อง ให้ใช้มาตรฐานการศึกษาปฐมวัย เพื่อการประกันคุณภาพภายในของสถานศึกษา นโยบายการปฏิรูปการศึกษา ในทศวรรษที่สอง ที่กำหนดเป้าหมายและยุทธศาสตร์อย่างชัดเจนในการพัฒนาคุณภาพคนไทย และการศึกษาไทยในอนาคต รวมทั้งอัตลักษณ์และจุดเน้นของสถานศึกษา โรงเรียนดวงพร จึงปรับมาตรฐานการศึกษาของสถานศึกษาระดับการศึกษาปฐมวัย โดยได้รับความเห็นชอบจากคณะกรรมการบริหารสถานศึกษา ให้นำไปใช้พัฒนามาตรฐานการศึกษา อันเป็นการประกันคุณภาพภายใน เพื่อรองรับการประเมินคุณภาพภายนอก

โรงเรียนดวงพร จึงประกาศใช้มาตรฐานการศึกษาของสถานศึกษาระดับการศึกษาปฐมวัย ตามเอกสารแนบท้ายประกาศนี้

ประกาศ ณ วันที่ 2 พฤษภาคม พ.ศ. 2559

(นางพิมพ์พิศา อุทรัพย์)
ผู้อำนวยการโรงเรียนดวงพร



ประกาศโรงเรียนดวงพร
เรื่อง มาตรฐานการศึกษา ระดับการศึกษาขั้นพื้นฐาน
เพื่อการประกันคุณภาพภายในของสถานศึกษา

ตามประกาศกฎกระทรวงว่าด้วย ระบบ หลักเกณฑ์ และวิธีการประกันคุณภาพการศึกษา พ.ศ. 2553 ฉบับปรับปรุงใหม่ ประกาศกระทรวงศึกษาธิการ เรื่อง ให้ใช้มาตรฐานการศึกษาขั้นพื้นฐาน เพื่อการประกันคุณภาพภายในของสถานศึกษา ประกาศคณะกรรมการ การประกันคุณภาพภายใน ระดับการศึกษาขั้นพื้นฐาน เรื่อง กำหนดหลักเกณฑ์และแนวปฏิบัติเกี่ยวกับการประเมินคุณภาพภายในระดับการศึกษาขั้นพื้นฐาน นโยบายการปฏิรูปการศึกษา ในทศวรรษที่สอง ที่กำหนดเป้าหมายและยุทธศาสตร์อย่างชัดเจนในการพัฒนาคุณภาพคนไทยและการศึกษาไทยในอนาคต รวมทั้งอัตลักษณ์และจุดเน้นของสถานศึกษา โรงเรียนดวงพร จึงปรับมาตรฐานการศึกษาของสถานศึกษาระดับการศึกษาขั้นพื้นฐาน โดยได้รับความเห็นชอบจากคณะกรรมการบริหารสถานศึกษา ให้นำไปใช้พัฒนามาตรฐานการศึกษา อันเป็นการประกันคุณภาพภายใน เพื่อรองรับการประเมินคุณภาพภายนอก

โรงเรียนดวงพร จึงประกาศใช้มาตรฐานการศึกษาของสถานศึกษาระดับการศึกษาปฐมวัย ตามเอกสารแนบท้ายประกาศนี้

ประกาศ ณ วันที่ 2 พฤษภาคม พ.ศ. 2559

(นางพิมพ์พิศา อุทรัพย์)
ผู้อำนวยการโรงเรียนดวงพร

ภาคผนวก

- คำสั่งแต่งตั้งคณะกรรมการจัดทำมาตรฐานการศึกษาของสถานศึกษา
- ประกาศ เรื่อง การกำหนดเป้าหมายการพัฒนาตามมาตรฐานการศึกษาของสถานศึกษา ระดับการศึกษาปฐมวัย เพื่อการประกันคุณภาพภายในของสถานศึกษา
- ประกาศ เรื่อง การกำหนดเป้าหมายการพัฒนาตามมาตรฐานการศึกษาของสถานศึกษา ระดับการศึกษาขั้นพื้นฐาน เพื่อการประกันคุณภาพภายในของสถานศึกษา

ประกาศโรงเรียนดวงพร
เรื่อง การกำหนดค่าเป้าหมายการพัฒนาตามมาตรฐานการศึกษาของสถานศึกษา
ระดับการศึกษาขั้นพื้นฐาน
เพื่อการประกันคุณภาพภายในของสถานศึกษา ปีการศึกษา 2559

มาตรฐาน / ตัวบ่งชี้	ค่าเป้าหมาย มาตรฐาน / ตัวบ่งชี้	
มาตรฐานด้านคุณภาพผู้เรียน		
มาตรฐานที่ 1 ผู้เรียนมีสุขภาวะที่ดีและมีสุนทรียภาพ		
1.1	มีสุขนิสัยในการดูแลสุขภาพและออกกำลังกายสม่ำเสมอ	ร้อยละ 90
1.2	มีน้ำหนัก ส่วนสูง และมีสมรรถภาพทางกายตามเกณฑ์มาตรฐาน	ร้อยละ 70
1.3	ป้องกันตนเองจากสิ่งเสพติดให้โทษและหลีกเลี่ยงตนเองจากสถานะที่เสี่ยงต่อความรุนแรง โรค ภัย อุบัติเหตุ และปัญหาทางเพศ	ร้อยละ 90
1.4	เห็นคุณค่าในตนเอง มีความมั่นใจ กล้าแสดงออกอย่างเหมาะสม	ร้อยละ 90
1.5	มีมนุษยสัมพันธ์ที่ดีและให้เกียรติผู้อื่น	ร้อยละ 90
1.6	สร้างผลงานจากการเข้าร่วมกิจกรรมด้านศิลปะ ดนตรี นาฏศิลป์ กีฬานันทนาการ	ร้อยละ 90
มาตรฐานที่ 2 ผู้เรียนมีคุณธรรม จริยธรรม และค่านิยมที่พึงประสงค์		ระดับดีเยี่ยม
2.1	มีคุณลักษณะอันพึงประสงค์ตามหลักสูตร	ร้อยละ 90
2.2	เอื้ออาทรผู้อื่นและกตัญญูกตเวที	ร้อยละ 90
2.3	ยอมรับความคิดและวัฒนธรรมที่แตกต่าง	ร้อยละ 90
2.4	ตระหนัก รู้คุณค่า ร่วมอนุรักษ์และพัฒนาสิ่งแวดล้อม	ร้อยละ 90
มาตรฐานที่ 3 ผู้เรียนมีทักษะในการแสวงหาความรู้ด้วยตนเอง รักการเรียนรู้ และพัฒนาตนเองอย่างต่อเนื่อง		ระดับดีมาก
3.1	มีนิสัยรักการอ่านและแสวงหาความรู้ด้วยตนเองจากห้องสมุด แหล่งเรียนรู้ และสื่อต่างๆ รอบตัว	ร้อยละ 85
3.2	มีทักษะในการอ่าน ฟัง ดู พูด เขียน และตั้งคำถามเพื่อค้นคว้าหาความรู้เพิ่มเติม	ร้อยละ 85
3.3	เรียนรู้ร่วมกันเป็นกลุ่ม แลกเปลี่ยนความคิดเห็นเพื่อการเรียนรู้ระหว่างกัน	ร้อยละ 85
3.4	ใช้เทคโนโลยีในการเรียนรู้และนำเสนอผลงาน	ร้อยละ 85
มาตรฐานที่ 4 ผู้เรียนมีความสามารถในการคิดอย่างเป็นระบบ คิดสร้างสรรค์ ตัดสินใจ แก้ปัญหาได้อย่างมีสติสมเหตุผล และพัฒนาตนเองอย่างต่อเนื่อง		ระดับดีมาก
4.1	สรุปความคิดจากเรื่องที่อ่าน ฟัง และดู และสื่อสารโดยการพูดหรือเขียน ตามความคิดของตนเอง	ร้อยละ 80
4.2	นำเสนอวิธีคิด วิธีแก้ปัญหาด้วยภาษาหรือวิธีการของตนเอง	ร้อยละ 85
4.3	กำหนดเป้าหมาย คาดการณ์ ตัดสินใจแก้ปัญหาโดยมีเหตุผลประกอบ	ร้อยละ 85
4.4	มีความคิดริเริ่ม และสร้างสรรค์ผลงานด้วยความภาคภูมิใจ	ร้อยละ 85
มาตรฐานที่ 5 ผู้เรียนมีความรู้และทักษะที่จำเป็นตามหลักสูตร		ระดับดีเยี่ยม
5.1	ผลสัมฤทธิ์ทางการเรียนแต่ละกลุ่มสาระเป็นไปตามเกณฑ์	ร้อยละ 85
5.2	ผลการประเมินสมรรถนะสำคัญตามหลักสูตรเป็นไปตามเกณฑ์	ร้อยละ 85
5.3	ผลการประเมินการอ่าน คิดวิเคราะห์และเขียนเป็นไปตามเกณฑ์	ร้อยละ 85
5.4	ผลการทดสอบระดับชาติเป็นไปตามเกณฑ์	ร้อยละ 50
มาตรฐานที่ 6 ผู้เรียนมีทักษะในการทำงาน รักการทำงาน สามารถทำงานร่วมกับผู้อื่นได้ และมีเจตคติที่ดีต่ออาชีพสุจริต และพัฒนาตนเองอย่างต่อเนื่อง		ระดับดีมาก
6.1	วางแผนการทำงาน และดำเนินการจนสำเร็จ	ร้อยละ 85
6.2	ทำงานอย่างมีความสุข มุ่งมั่นพัฒนางาน และภูมิใจในผลงานของตนเอง	ร้อยละ 85
6.3	ทำงานร่วมกับผู้อื่นได้	ร้อยละ 85
6.4	มีความรู้สึกที่ดีต่ออาชีพสุจริตและหาความรู้เกี่ยวกับอาชีพที่ตนเองสนใจ	ร้อยละ 85

มาตรฐาน / ตัวบ่งชี้	ค่าเป้าหมาย มาตรฐาน / ตัวบ่งชี้
มาตรฐานด้านการจัดการศึกษา	
มาตรฐานที่ 7 ครูปฏิบัติงานตามบทบาทหน้าที่อย่างมีประสิทธิภาพและเกิดประสิทธิผล	ระดับดีมาก
7.1 ครูมีการกำหนดเป้าหมายคุณภาพผู้เรียนทั้งด้านความรู้ ทักษะกระบวนการ สมรรถนะ และคุณลักษณะที่พึงประสงค์	ร้อยละ 90
7.2 ครูมีการวิเคราะห์ผู้เรียนเป็นรายบุคคล และใช้ข้อมูลในการวางแผนการจัดการเรียนรู้เพื่อพัฒนาศักยภาพของผู้เรียน	ร้อยละ 90
7.3 ครูออกแบบและการจัดการเรียนรู้ที่ตอบสนองความแตกต่างระหว่างบุคคลและพัฒนาการทางสติปัญญา	ร้อยละ 90
7.4 ครูใช้สื่อและเทคโนโลยีที่เหมาะสมผนวกกับการนำบริบทและภูมิปัญญาของท้องถิ่นมาบูรณาการในการจัดการเรียนรู้	ร้อยละ 90
7.5 ครูมีการวัดและประเมินผลที่มุ่งเน้นการพัฒนาการเรียนรู้ของผู้เรียน ด้วยวิธีการที่หลากหลาย	ร้อยละ 90
7.6 ครูให้คำแนะนำ คำปรึกษา และแก้ไขปัญหาให้แก่ผู้เรียนทั้งด้านการเรียนและคุณภาพชีวิตด้วยความเสมอภาค	ร้อยละ 90
7.7 ครูมีการศึกษา วิจัยและพัฒนาการจัดการเรียนรู้ในวิชาที่ตนรับผิดชอบ และใช้ผลในการปรับการสอน	ร้อยละ 90
7.8 ครูประพฤติปฏิบัติตนเป็นแบบอย่างที่ดี และเป็นสมาชิกที่ดีของสถานศึกษา	ร้อยละ 90
7.9 ครูจัดการเรียนการสอนตามวิชาที่ได้รับมอบหมายเต็มเวลา เต็มความสามารถ	ร้อยละ 90
มาตรฐานที่ 8 ผู้บริหารปฏิบัติงานตามบทบาทหน้าที่อย่างมีประสิทธิภาพและเกิดประสิทธิผล	ระดับดีเยี่ยม
8.1 ผู้บริหารมีวิสัยทัศน์ ภาวะผู้นำ และความคิดริเริ่มที่เน้นการพัฒนาผู้เรียน	ระดับดีเยี่ยม
8.2 ผู้บริหารใช้หลักการบริหารแบบมีส่วนร่วมและใช้ข้อมูลผลการประเมินหรือผลการวิจัยเป็นฐานคิดทั้งด้านวิชาการและการจัดการ	ระดับดีเยี่ยม
8.3 ผู้บริหารสามารถบริหารจัดการการศึกษาให้บรรลุเป้าหมายตามที่กำหนดไว้ในแผนปฏิบัติการ	ระดับดีเยี่ยม
8.4 ผู้บริหารส่งเสริมและพัฒนาศักยภาพบุคลากรให้พร้อมรับการกระจายอำนาจ	ระดับดีเยี่ยม
8.5 นักเรียน ผู้ปกครอง และชุมชนพึงพอใจผลการบริหารการจัดการศึกษา	ระดับดีเยี่ยม
8.6 ผู้บริหารให้คำแนะนำ คำปรึกษาทางวิชาการและเอาใจใส่การจัดการศึกษาเต็มศักยภาพและเต็มเวลา	ระดับดีเยี่ยม
มาตรฐานที่ 9 คณะกรรมการสถานศึกษา และผู้ปกครอง ชุมชนปฏิบัติงานตามบทบาทหน้าที่อย่างมีประสิทธิภาพและเกิดประสิทธิผล	ระดับดีเยี่ยม
9.1 คณะกรรมการสถานศึกษารู้และปฏิบัติหน้าที่ตามที่ระเบียบกำหนด	ระดับดีเยี่ยม
9.2 คณะกรรมการสถานศึกษากำกับติดตาม ดูแล และขับเคลื่อนการดำเนินงานของสถานศึกษาให้บรรลุผลสำเร็จตามเป้าหมาย	ระดับดีเยี่ยม
9.3 ผู้ปกครองและชุมชนเข้ามามีส่วนร่วมในการพัฒนาสถานศึกษา	ระดับดีเยี่ยม
มาตรฐานที่ 10 สถานศึกษามีการจัดหลักสูตร กระบวนการเรียนรู้ และกิจกรรมพัฒนาคุณภาพผู้เรียนอย่างรอบด้าน	ระดับดีเยี่ยม
10.1 หลักสูตรสถานศึกษาเหมาะสมและสอดคล้องกับท้องถิ่น	ระดับดีเยี่ยม
10.2 จัดรายวิชาเพิ่มเติมที่หลากหลายให้ผู้เรียนเลือกเรียนตามความถนัด ความสามารถและความสนใจ	ระดับดีเยี่ยม
10.3 จัดกิจกรรมพัฒนาผู้เรียนที่ส่งเสริมและตอบสนองความต้องการ ความสามารถ ความถนัด และความสนใจของผู้เรียน	ระดับดีเยี่ยม
10.4 สนับสนุนให้ครูจัดกระบวนการเรียนรู้ที่ให้ผู้เรียนได้ลงมือปฏิบัติจริงจนสรุปความรู้ได้ด้วยตนเอง	ระดับดีเยี่ยม
10.5 นิเทศภายใน กำกับ ติดตามตรวจสอบ และนำผลไปปรับปรุงการเรียนการสอนอย่างสม่ำเสมอ	ระดับดีเยี่ยม
10.6 จัดระบบดูแลช่วยเหลือผู้เรียนที่มีประสิทธิภาพและครอบคลุมถึงผู้เรียนทุกคน	ระดับดีเยี่ยม
มาตรฐานที่ 11 สถานศึกษามีการจัดสภาพแวดล้อมและการบริการที่ส่งเสริมให้ผู้เรียนพัฒนาเต็มศักยภาพ	ระดับดีเยี่ยม
11.1 ห้องเรียน ห้องปฏิบัติการ อาคารเรียนมั่นคง สะอาดและปลอดภัย มีสิ่งอำนวยความสะดวก เพียง อยู่ในสภาพใช้การได้ดี สภาพแวดล้อมร่มรื่น และมีแหล่งเรียนรู้สำหรับผู้เรียน	ระดับดีเยี่ยม
11.2 จัดโครงการ กิจกรรมที่ส่งเสริมสุขภาพอนามัยและความปลอดภัยของผู้เรียน	ระดับดีเยี่ยม
11.3 จัดห้องสมุดที่ให้บริการสื่อและเทคโนโลยีสารสนเทศที่เอื้อให้ผู้เรียนเรียนรู้ด้วยตนเองและหรือเรียนรู้แบบมีส่วนร่วม	ระดับดีเยี่ยม

มาตรฐาน / ตัวบ่งชี้		ค่าเป้าหมาย มาตรฐาน / ตัวบ่งชี้
มาตรฐานที่ 12 สถานศึกษามีการประกันคุณภาพภายในของสถานศึกษาตามที่กำหนดในกฎกระทรวง		ระดับดีเยี่ยม
12.1	กำหนดมาตรฐานการศึกษาของสถานศึกษา	ระดับดีเยี่ยม
12.2	จัดทำและดำเนินการตามแผนพัฒนาการจัดการศึกษาของสถานศึกษาที่มุ่งพัฒนาคุณภาพตามมาตรฐานการศึกษาของสถานศึกษา	ระดับดีเยี่ยม
12.3	จัดระบบข้อมูลสารสนเทศและใช้สารสนเทศในการบริหารจัดการเพื่อพัฒนาคุณภาพสถานศึกษา	ระดับดีเยี่ยม
12.4	ติดตามตรวจสอบ และประเมินคุณภาพภายในตามมาตรฐานการศึกษาของสถานศึกษา	ระดับดีเยี่ยม
12.5	นำผลการประเมินคุณภาพทั้งภายในและภายนอกไปใช้วางแผนพัฒนาคุณภาพการศึกษาอย่างต่อเนื่อง	ระดับดีเยี่ยม
12.6	จัดทำรายงานประจำปีที่เป็นรายงานการประเมินคุณภาพภายใน	ระดับดีเยี่ยม
มาตรฐานด้านการสร้างสังคมแห่งการเรียนรู้		
มาตรฐานที่ 13 สถานศึกษามีการสร้าง ส่งเสริม สนับสนุนให้สถานศึกษาเป็นสังคมแห่งการเรียนรู้		ระดับดีเยี่ยม
13.1	มีการสร้างและพัฒนาแหล่งเรียนรู้ภายในสถานศึกษาและใช้ประโยชน์จากแหล่งเรียนรู้ทั้งภายในและภายนอกสถานศึกษาเพื่อพัฒนาการเรียนรู้ของผู้เรียนและบุคลากรของสถานศึกษารวมทั้งผู้ที่เกี่ยวข้อง	ระดับดีเยี่ยม
13.2	มีการแลกเปลี่ยนเรียนรู้ระหว่างบุคลากรภายในสถานศึกษา ระหว่างสถานศึกษากับครอบครัว ชุมชน และองค์กรที่เกี่ยวข้อง	ระดับดีเยี่ยม
มาตรฐานด้านอัตลักษณ์ของสถานศึกษา		
มาตรฐานที่ 14 การพัฒนาสถานศึกษาให้บรรลุเป้าหมายตามวิสัยทัศน์ ปรัชญาและจุดเน้นที่กำหนดขึ้น		ระดับดีเยี่ยม
14.1	จัดโครงการ กิจกรรมที่ส่งเสริมให้ผู้เรียนบรรลุตามเป้าหมายวิสัยทัศน์ ปรัชญา และจุดเน้นของสถานศึกษา	ระดับดีเยี่ยม
14.2	ผลการดำเนินงานส่งเสริมให้ผู้เรียนบรรลุตามเป้าหมายวิสัยทัศน์ ปรัชญา และจุดเน้นของสถานศึกษา	ระดับดีเยี่ยม
มาตรฐานด้านการส่งเสริม		
มาตรฐานที่ 15 การจัดกิจกรรมตามนโยบาย จุดเน้น แนวทางการปฏิรูปการศึกษาเพื่อพัฒนาและส่งเสริมสถานศึกษาให้ยกระดับคุณภาพสูงขึ้น		ระดับดีเยี่ยม
15.1	จัดโครงการ กิจกรรมเพื่อตอบสนองนโยบาย จุดเน้น ตามแนวทางการปฏิรูปการศึกษา	ระดับดีเยี่ยม
15.2	ผลการดำเนินงานบรรลุเป้าหมาย	ระดับดีเยี่ยม

ประกาศโรงเรียนดวงพร
เรื่อง การกำหนดค่าเป้าหมายการพัฒนาตามมาตรฐานการศึกษาของสถานศึกษา
ระดับการศึกษาปฐมวัย
เพื่อการประกันคุณภาพภายในของสถานศึกษา ปีการศึกษา 2559

มาตรฐาน / ตัวบ่งชี้	ค่าเป้าหมาย มาตรฐาน / ตัวบ่งชี้
มาตรฐานด้านคุณภาพผู้เรียน	
มาตรฐานที่ 1 เด็กมีพัฒนาการทางด้านร่างกาย	
1.1 มีน้ำหนักส่วนสูงเป็นไปตามเกณฑ์มาตรฐาน	ร้อยละ 70
1.2 มีทักษะการเคลื่อนไหวตามวัย	ร้อยละ 90
1.3 มีสุขนิสัยในการดูแลสุขภาพของตน	ร้อยละ 90
1.4 หลีกเลี่ยงต่อสภาวะที่เสี่ยงต่อโรค อุบัติเหตุ ภัย และสิ่งเสพติด	ร้อยละ 90
มาตรฐานที่ 2 เด็กมีพัฒนาการด้านอารมณ์ และจิตใจ	
2.1 ร่าเริงแจ่มใส มีความรู้สึกที่ดีต่อตนเอง	ร้อยละ 90
2.2 มีความมั่นใจและกล้าแสดงออก	ร้อยละ 90
2.3 ควบคุมอารมณ์ตนเองได้ เหมาะสมกับวัย	ร้อยละ 90
2.4 ชื่นชมศิลปะ ดนตรี การเคลื่อนไหว และรักธรรมชาติ	ร้อยละ 90
มาตรฐานที่ 3 เด็กมีพัฒนาการด้านสังคม	
3.1 มีวินัย รับผิดชอบ เชื่อฟังคำสั่งสอนของพ่อแม่ ครูอาจารย์	ร้อยละ 90
3.2 มีความซื่อสัตย์สุจริต ช่วยเหลือแบ่งปัน	ร้อยละ 90
3.3 เล่นและทำงานร่วมกับผู้อื่นได้	ร้อยละ 90
3.4 ประพฤติตนตามวัฒนธรรมไทยและศาสนาที่ตนนับถือ	ร้อยละ 90
มาตรฐานที่ 4 เด็กมีพัฒนาการด้านสติปัญญา	
4.1 สนใจเรียนรู้สิ่งรอบตัว ชักถามอย่างตั้งใจ และรักการเรียนรู้	ร้อยละ 85
4.2 มีความคิดรวบยอดเกี่ยวกับสิ่งต่างๆ ที่เกิดจากประสบการณ์การเรียนรู้	ร้อยละ 80
4.3 มีทักษะทางภาษาที่เหมาะสมกับวัย	ร้อยละ 90
4.4 มีทักษะกระบวนการทางวิทยาศาสตร์และคณิตศาสตร์	ร้อยละ 90
4.5 มีจินตนาการและความคิดสร้างสรรค์	ร้อยละ 90
มาตรฐานด้านการจัดการศึกษา	
มาตรฐานที่ 5 ครูปฏิบัติงานตามบทบาทหน้าที่อย่างมีประสิทธิภาพและเกิดประสิทธิผล	
5.1 ครูเข้าใจปรัชญา หลักการ และธรรมชาติของการจัดการศึกษาปฐมวัยและสามารถนำมาประยุกต์ใช้ในการจัดประสบการณ์	ร้อยละ 90
5.2 ครูจัดทำแผนการจัดประสบการณ์ที่สอดคล้องกับหลักสูตรการศึกษาปฐมวัยและสามารถจัดประสบการณ์การเรียนรู้ที่หลากหลาย สอดคล้องกับความแตกต่างระหว่างบุคคล	ร้อยละ 90
5.3 ครูบริหารจัดการชั้นเรียนที่สร้างวินัยเชิงบวก	ร้อยละ 90
5.4 ครูใช้สื่อและเทคโนโลยีที่เหมาะสมสอดคล้องกับพัฒนาการของเด็ก	ร้อยละ 90
5.5 ครูใช้เครื่องมือการวัดและประเมินพัฒนาการของเด็กอย่างหลากหลายและสรุปรายงานผลพัฒนาการของเด็กแก่ผู้ปกครอง	ร้อยละ 90
5.6 ครูวิจัยและพัฒนาการจัดการเรียนรู้ที่ตนรับผิดชอบและใช้ผลในการปรับการจัดประสบการณ์	ร้อยละ 90
5.7 ครูจัดสิ่งแวดล้อมให้เกิดการเรียนรู้ได้ตลอดเวลา	ร้อยละ 90
5.8 ครูมีปฏิสัมพันธ์ที่ดีกับเด็ก และผู้ปกครอง	ร้อยละ 90
5.9 ครูมีวุฒิและความรู้ความสามารถในด้านการศึกษาปฐมวัย	ร้อยละ 100
5.10 ครูจัดทำสารนิเทศน์และนำมาไตร่ตรองเพื่อใช้ประโยชน์ในการพัฒนาเด็ก	ร้อยละ 90

มาตรฐาน / ตัวบ่งชี้	ค่าเป้าหมาย มาตรฐาน / ตัวบ่งชี้
มาตรฐานที่ 6 ผู้บริหารปฏิบัติงานตามบทบาทหน้าที่อย่างมีประสิทธิภาพและเกิดประสิทธิผล	ระดับดีเยี่ยม
6.1 ผู้บริหารเข้าใจปรัชญาและหลักการจัดการศึกษาปฐมวัย	ระดับดีเยี่ยม
6.2 ผู้บริหารมีวิสัยทัศน์ ภาวะผู้นำ และความคิดริเริ่มที่เน้นการพัฒนาเด็กปฐมวัย	ระดับดีเยี่ยม
6.3 ผู้บริหารใช้หลักการบริหารแบบมีส่วนร่วมและใช้ข้อมูลการประเมินผลหรือการวิจัยเป็นฐานคิดทั้งด้านวิชาการและการจัดการ	ระดับดีเยี่ยม
6.4 ผู้บริหารสามารถบริหารจัดการการศึกษาให้บรรลุเป้าหมายตามแผนพัฒนาคุณภาพสถานศึกษา	ระดับดีเยี่ยม
6.5 ผู้บริหารส่งเสริมและพัฒนาศักยภาพบุคลากรให้มีประสิทธิภาพ	ระดับดีเยี่ยม
6.6 ผู้บริหารให้คำแนะนำ คำปรึกษาทางวิชาการและเอาใจใส่การจัดการศึกษา ปฐมวัยเต็มศักยภาพและเต็มเวลา	ระดับดีเยี่ยม
6.7 เด็ก ผู้ปกครอง และชุมชนพึงพอใจผลการบริหารจัดการศึกษาปฐมวัย	ระดับดีเยี่ยม
มาตรฐานที่ 7 แนวการจัดการศึกษา	ระดับดีเยี่ยม
7.1 มีหลักสูตรการศึกษาปฐมวัยของสถานศึกษาและนำสู่การปฏิบัติได้อย่างมีประสิทธิภาพ	ระดับดีเยี่ยม
7.2 มีระบบและกลไกให้ผู้มีส่วนร่วมทุกฝ่ายตระหนักและเข้าใจการจัดการศึกษาปฐมวัย	ระดับดีเยี่ยม
7.3 จัดกิจกรรมเสริมสร้างความตระหนักรู้และความเข้าใจหลักการจัดการศึกษาปฐมวัย	ระดับดีเยี่ยม
7.4 สร้างการมีส่วนร่วมและแสวงหาความร่วมมือกับผู้ปกครอง ชุมชนและท้องถิ่น	ระดับดีเยี่ยม
7.5 จัดสิ่งอำนวยความสะดวกเพื่อพัฒนาเด็กอย่างรอบด้าน	ระดับดีเยี่ยม
มาตรฐานที่ 8 สถานศึกษามีการประกันคุณภาพภายในของสถานศึกษาตามที่กำหนดในกฎกระทรวง	ระดับดีเยี่ยม
8.1 กำหนดมาตรฐานการศึกษาปฐมวัยของสถานศึกษา	ระดับดีเยี่ยม
8.2 จัดทำและดำเนินการตามแผนพัฒนาการจัดการศึกษาของสถานศึกษาที่มุ่งพัฒนาคุณภาพตามมาตรฐานการศึกษาของสถานศึกษา	ระดับดีเยี่ยม
8.3 จัดระบบข้อมูลสารสนเทศและใช้สารสนเทศในการบริหารจัดการ	ระดับดีเยี่ยม
8.4 ติดตามตรวจสอบ และประเมินผลการดำเนินงานคุณภาพภายในตามมาตรฐานการศึกษาของสถานศึกษา	ระดับดีเยี่ยม
8.5 นำผลการประเมินคุณภาพทั้งภายในและภายนอกไปใช้วางแผนพัฒนาคุณภาพการศึกษาอย่างต่อเนื่อง	ระดับดีเยี่ยม
8.6 จัดทำรายงานประจำปีที่เป็นรายงานการประเมินคุณภาพภายใน	ระดับดีเยี่ยม
มาตรฐานด้านการสร้างสังคมแห่งการเรียนรู้	
มาตรฐานที่ 9 สถานศึกษามีการสร้าง ส่งเสริม สนับสนุน ให้สถานศึกษาเป็นสังคมแห่งการเรียนรู้	ระดับดีเยี่ยม
9.1 เป็นแหล่งเรียนรู้เพื่อพัฒนาการเรียนรู้ของเด็กและบุคลากรในสถานศึกษา	ระดับดีเยี่ยม
9.2 มีการแลกเปลี่ยนเรียนรู้ร่วมกันภายในสถานศึกษา ระหว่างสถานศึกษากับครอบครัว ชุมชน และองค์กรที่เกี่ยวข้อง	ระดับดีเยี่ยม
มาตรฐานด้านอัตลักษณ์ของสถานศึกษา	
มาตรฐานที่ 10 การพัฒนาสถานศึกษาให้บรรลุเป้าหมายตามปรัชญา วิสัยทัศน์ และจุดเน้นของการศึกษาปฐมวัย	ระดับดีเยี่ยม
10.1 หลักสูตรสถานศึกษาเหมาะสมและสอดคล้องกับท้องถิ่นจัดโครงการกิจกรรมพัฒนาเด็กให้บรรลุตามเป้าหมาย ปรัชญา วิสัยทัศน์ และจุดเน้นการจัดการศึกษาปฐมวัยของสถานศึกษา	ระดับดีเยี่ยม
10.2 ผลการดำเนินงานบรรลุตามเป้าหมาย	ระดับดีเยี่ยม
มาตรฐานด้านมาตรการส่งเสริม	
มาตรฐานที่ 11 การพัฒนาสถานศึกษาตามนโยบายและแนวทางปฏิรูปการศึกษา	ระดับดีเยี่ยม
11.1 จัดโครงการ กิจกรรมส่งเสริมสนับสนุนตามนโยบายเกี่ยวกับการจัดการศึกษาปฐมวัย	ระดับดีเยี่ยม
11.2 ผลการดำเนินงานบรรลุตามเป้าหมาย	ระดับดีเยี่ยม